2 МЕДИКИ И СОЦРАБОТНИКИ ПОЛУЧИЛИ НАГРАДЫ К ПРОФЕССИОНАЛЬНЫМ ПРАЗДНИКАМ
3 ПЧЕЛА – ПОЗЫВНОЙ БОЙЦА ИЗ НАШЕГО ОКРУГА, ОБРАТИВШЕГОСЯ С ПРОСЬБОЙ О ПОМОЩИ
4 СТО БАЛЛОВ ЗА ЕГЭ ПО ЛИТЕРАТУРЕ ПОЛУЧИЛА АНЯ БАЕВА, УЧЕНИЦА ВИДНОВСКОЙ ШКОЛЫ № 7
11 АФИША МЕРОПРИЯТИЙ – ВСЕ САМЫЕ ИНТЕРЕСНЫЕ СОБЫТИЯ ЛЕНИНСКОГО ОКРУГА

Газета Ленинского городского округа Московской области / Выходит по вторникам и пятницам /

ВИДНОВСКИЕ ВЕСТИ

№ 42
(12598)
ВТОРНИК
18 июня 2024 года
www.vesti-vidnoe.ru

лето
В ПОДМОСКОВЬЕ

Издается с 1931 г. - "В бой за коллективизацию" , 1960 г. - "Ленинский путь", 1963 г. - "За коммунизм", 1965 г. - "Ленинец", 1993 г. - "Видновские вести"

КТО И КАК ПОМОГАЕТ БИЗНЕСУ









Традиционный бизнес-завтрак, который ежемесячно проводит глава Ленинского округа Станислав Каторов, на этот раз прошел с участием прокурора Московской области Сергея Забатурина. На встрече были подняты темы надзора в отношении малого и среднего бизнеса, пожарной безопасности, регулирования трудовых отношений мигрантов, мер поддержки бизнеса и другие вопросы, которые местные предприниматели смогли задать как непосредственно прокурору и его коллегам, так и представителям местного Управления МВД, межрайонной ИФНС, отдела надзорной деятельности по Ленинскому городскому округу, присутствовавшим на мероприятии.

В начале встречи Сергей Забатурин отметил, что количество контрольных проверок бизнеса на территории Московской области существенно сократилось, в прошлом году порядка 70 процентов заявлений от органов контроля о проведении контрольно-надзорных мероприятий прокуратурой Московской области было отклонено.

– Мы крайне ответственно относимся к рассмотрению подобных заявлений и достаточно жестко реагируем на избыточное, на наш взгляд, вмешательство в деятельность бизнеса органов контроля.

В продолжение темы прозвучал вопрос генерального директора ООО «Лесной» Максима Арапова о том, как реализуется на территории региона запрет на проведение проверок в отношении малого бизнеса и на каких основаниях такие проверки могут осуществляться. Сергей Владимирович пояснил, что в соответствии с мораторием, действующим уже несколько лет, плановые проверки сейчас не осуществляются. Внеплановые проводятся только для предприятий, чья деятельность связана с высоким риском для жизни и здоровья населения.

Окончание на стр. 3

ФЕСТИВАЛЬ

А ВЫ УМЕЕТЕ ВЯЗАТЬ ГРЕЙПВАЙН?



Лето – время школьных каникул и туристических походов, вылазок на природу. Многие ребята с нетерпением ждали его, чтобы с удовольствием пройтись по лесу. А некоторые уже хорошо знакомы с премудростями спортивного туризма и готовы поделиться навыками с ровесниками. Ленинское отделение «Движения первых» 15 июня организовало в парке «Апаринки» фестиваль, где дети и молодежь смогли получить необходимые знания на эту тему.

Катя Шершнева, ученица Видновской гимназии, вступила в «Движение первых» в ноябре прошлого года и стала отвечать за туристическое направление. И почти сразу предложила идею проведения фестиваля для всех желающих:

– Думаю, туризм нужен школьникам, чтобы как минимум разнообразить свою жизнь. Заканчиваются экзамены, все устали сидеть над учебниками. Выбраться на природу – это отличный способ перезагрузиться, получить новые впечатления и найти друзей. В своей школе я занимаюсь спортивным туризмом – езжу на соревнования, сборы, хожу в походы. Очень люблю этот вид спорта и хочу, чтобы он был популярен.

Для этого Катя и ее друзья решили познакомить ребят нашего округа с базовыми знаниями о туризме. Участники фестиваля смогли пройти несколько этапов: оказание первой помощи в условиях природной среды, топография, вязание узлов, туристский быт и полоса препятствий. Приятным фоном для этих занятий стали песни под гитару, совсем как у настоящих туристов, разве что без костра – в парке его разводить нельзя.

Окончание на стр. 11







ГУБЕРНИЯ

МЕРЫ ПОДДЕРЖКИ ДЛЯ РАБОТНИКОВ СОЦИАЛЬНОЙ СФЕРЫ

Мособлдума в ходе 87-го заседания приняла закон о введении новых мер поддержки для работников учреждений социального обслуживания Московской области. «Закон устанавливает для работников учреждений социального обслуживания ежемесячную выплату на аренду жилья. Планируется, что размер выплаты составит 20 тысяч рублей. А если оба супруга являются такими сотрудниками, то семья будет получать 30 тысяч рублей, – сказал председатель Мособлдумы Игорь Брынцалов. – Помощь с жильем является крайне эффективной мерой поддержки, она уже успешно себя зарекомендовала. Компенсацию за аренду жилья уже получают наши медики и педагоги. Например, это более 11 тысяч медработников», – отметил спикер регионального парламента.

«Кроме этого, планируем предоставлять единовременные выплаты молодым специалистам – 50 тысяч рублей в первый год работы и 100 тысяч рублей во второй год», – добавил Игорь Брынцалов.



«Введение новых мер поддержки для работников социального обслуживания – важный шаг для улучшения условий их труда. Ежемесячная компенсация аренды жилья поможет значительно снизить финансовое бремя на сотрудников. Молодые специалисты также получат существенную помощь в виде единовременных выплат в первые два года работы. Эти меры направлены на привлечение и удержание квалифицированных кадров в Подмосковье. Мы уверены, что они будут способствовать развитию социальной сферы в регионе», – сказал депутат Мособлдумы, член фракции «Единая Россия» Владимир Жук.

На выплату молодым специалистам в 2024 году предусмотрено финансирование в объеме 5,4 млн рублей. Планируется, что в первый год ее получат более 100 человек и свыше 160 – во второй год (с учетом вновь принятых сотрудников).

РОСГВАРДИЯ

ЗАДЕРЖАЛИ ЗЛОУМЫШЛЕННИКА

Сотрудники Ленинского отдела вневедомственной охраны ГУ Росгвардии по Московской области задержали 41-летнего гражданина, разыскиваемого за ранее совершенную кражу чужого велосипеда.

Инспектор роты полиции Ленинского ОВО, находясь на посту несения службы в Государственном историческом музее-заповеднике «Горки Ленинские», на мониторе камер видеонаблюдения, работающих в режиме реального времени, обратил внимание на мужчину, схожего по приметам с человеком из ранее полученной розыскной ориентировки. Гражданин несколькими днями ранее совершил кражу велосипеда, принадлежащего сотруднику музея, и скрылся в неизвестном направлении. Инспектор роты полиции Ленинского отдела вневедомственной охраны сообщил в ЦОУ Ленинского ОВО, а также сотрудникам музея, которые в тот момент находились поблизости. Сотрудники музея на некоторое время отвлекли внимание правонарушителя, расспрашивая его о музейных объектах и ценностях под видом туристов, в это время прибыла группа задержания.

Стражи порядка задержали злоумышленника и доставили его в отдел полиции для дальнейшего разбирательства. Им оказался уроженец Республики Молдова.

По данному факту проводится проверка.

СОБЫТИЕ

ЗА ТРУДЫ И ПОМОЩЬ ЛЮДЯМ

МЕДИКИ И СОЦРАБОТНИКИ ЛЕНИНСКОГО ОКРУГА ПОЛУЧИЛИ НАГРАДЫ

В этом месяце свой профессиональный праздник отметили люди двух самых благородных и гуманных профессий – медицинские и социальные работники. Однажды посвятившие свою жизнь служению тем, кто нуждается в помощи, они зачастую несут свою миссию на протяжении всего трудового пути, целиком посвящая себя этому нелегкому, но такому нужному делу. 13 июня в Детской школе искусств г. Видное состоялось торжественное награждение лучших работников здравоохранения и социальной сферы Ленинского городского округа. Награды им вручил глава муниципалитета Станислав Каторов.



Для многих сотрудников Видновской клинической больницы и Комплексного центра социального обслуживания и реабилитации «Домодедовский» этот день стал праздничным, хоть и не все успели надеть вечерний наряд. Так, Ольга Лоскутова, акушерка Видновского перинатального центра и несколько ее коллег пришли на награждение прямо в медицинской форме – вырваться посредине рабочей смены удалось ненадолго:

– Я работаю в отделении патологии беременности уже 12 лет. Наши ежедневные задачи довольно сложные и ответственные, так что мне очень приятно, что наш труд оценили по достоинству.

Почетных грамот и благодарственных писем от Министерства здравоохранения Московской области, главы и Совета депутатов Ленинского городского округа были удостоены врачи и медицинские сестры, фельдшеры и лаборанты, стоматологи и другие специалисты медицинских учреждений Ленинского округа. Столь же щедро был отмечен труд работников КЦСОР «Домодедовский», а также Окружного управления социального развития № 15: за добросовестный труд в сфере социальной защиты населения Московской области лучшие его специалисты были награждены благодарностями и грамотами Министерства социального развития Московской области, а также главы и депутатского корпуса Ленинского округа.

На церемонии Станислав Каторов обратился к виновникам торжества со словами благодарности и поздравлений:

– Работа, которую делает каждый из вас, ценят наши жители. И каждый ваш пациент или подопечный всегда чувствует благодарность за ваши добрые дела – а их немало. Эта энергия благодарности бесценна. Я хочу сказать вам спасибо за вашу работу, за поддержку, за искреннее отношение к проблемам людей и стремление помочь в любой ситуации.

В числе наград были почетные знаки, грамоты и благодарственные письма Московской областной думы, которыми отметили нескольких сотрудников. Были в этот день в зале и ветераны здравоохранения и социальной сферы, которых чествовали особыми поздравлениями и цветами.

Валентина ПОРФИРЬЕВА

Бутай БУТАЕВ, главный врач Видновской клинической больницы:

– Любая работа в нашей сфере – это всегда коллективный труд, поэтому и любая награда воспринимается как общая. Приятно, что нас, медработников, высоко ценят в нашем округе, – это дает нам стимул развиваться и совершенствоваться.

Надежда УСКОВА, заместитель директора КЦСОР «Домодедовский»:

– Я считаю, что социальная защита и социальное обслуживание – это та область, где работают уникальные люди, которые пропускают через себя боль и тревоги других. И самое главное – те, кто приходит к нам работать, как правило, остаются здесь надолго. Искренне рада, что сегодня их труд был так высоко отмечен.

БЛАГОУСТРОЙСТВО

ПО ДОРОГЕ К КОМФОРТНОЙ ЖИЗНИ



Для жителей деревни Спасское, как и любых мест с частной застройкой, состояние пешеходных зон – вопрос стратегического значения. Именно поэтому они практически восемь лет делали все, чтобы привести в хорошее состояние дорожку, которая ведет к станции Расторгуево. Совсем недавно при поддержке администрации Ленинского округа им это удалось.

Знаменательное событие решили отметить торжественно – с разрезанием красной ленточки. Для людей это событие вовсе не рядовое.

– Раньше здесь была каменная дорога и плиты, которые заросли травой, – вспоминает местная жительница Елена Сиводина. – В дождь ходить было трудно, все мокрое. Сейчас можно и проехать на велосипеде, и прокатить коляску. Очень удобно гулять до парка.

Эта территория и прежде использовалась жителями для прохода к железнодорожной станции и к магазинам, но была неблагоустроенная. Дело в том, что юридически она относится к Россельхозакадемии.

– Благодаря нашим коллегам из Управления земельно-имущественных отношений администрации округа, нашему Правовому управлению на данный участок был наложен сервитут, – пояснила начальник теротдела «Расторгуево» Татьяна Полякова. – Затем определили сметную стоимость и составили перечень необходимых работ, чтобы организовать для людей безопасный тротуар.

Работы выполняло МБУ «ДорСервис» – положили асфальт, установили освещение. Но все получилось в том числе благодаря неравнодушию жителей, они помогали с душой.

– У нас есть группа очень активных и сплоченных людей, тех, кто хочет облагородить уголок, в котором живут, – рассказал депутат Совета депутатов Ленинского округа Гаджимурад Гаджимурадов. – Они принимают участие во всех субботниках, праздниках. И на этот раз инициатива исходила от них.

– Один из наших жителей за свой счет купил и привез цветы-однолетники. А другой своими руками сварил металлическое ограждение из решетки, – добавляет староста деревни Спасское Алла Третьякова. – Мы сами сделали скамейки, положили перед ними плитку. Установили кормушки для птиц, сделав их своими руками.

Совершенству нет предела – жители деревни постепенно облагораживают территорию. Ведь когда делаешь для себя – стараешься особенно.

Наталья НАГОРНАЯ
Фото Валентины Кулешовой

СВОИМ ПОМОГАЕМ

ЧТОБЫ ПРИБЛИЗИТЬ ЧАС ПОБЕДЫ

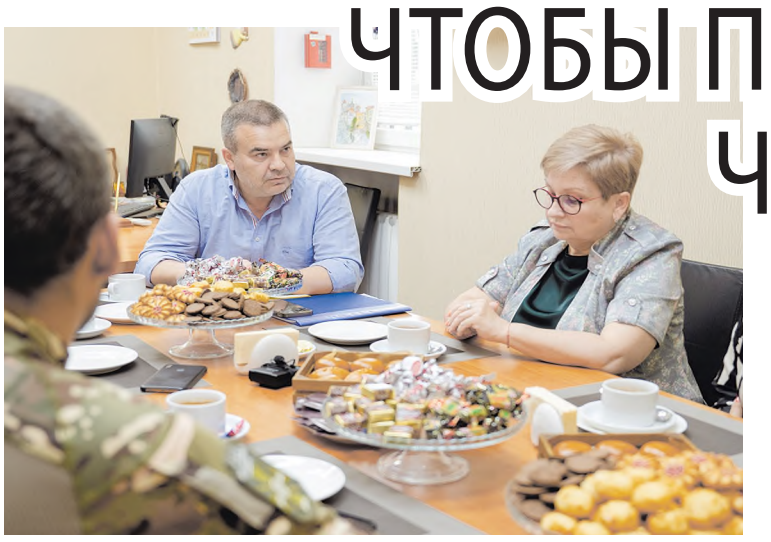

В администрации Ленинского городского округа состоялась встреча с добровольцем – участником специальной военной операции, который прибыл ненадолго в отпуск. В беседе за чашкой чая военнослужащий рассказал заместителям главы муниципалитета Татьяне Квасниковой и Эдуарду Арадушкину о службе, боевых буднях, о мужестве и стойкости товарищей. На встрече главным образом обсуждали вопросы гуманитарной помощи, которую бойцам СВО регулярно оказывает муниципалитет.

Житель рабочего поселка Лопатино Александр с позывным Пчела, прибыв на короткое время в отпуск, чтобы повидаться с женой и дочкой, параллельно занимается сбором гумгруза для своего подразделения. В первую очередь он ищет возможность приобретения специального оборудования, необходимого для ведения боевых действий. И это стало главной целью обращения к руководству Ленинского городского округа.

– Продовольствия у нас хватает. Нам нужны FPV-дроны в любом количестве, летние берцы от 39 по 46 размер – 30 пар, летняя форма – комплектов 30, пауэрбанки большого объема для БПВА, подсумки под радиостанции и магазины. И остро необходим эвакуационный автомобиль, – озвучил самые актуальные пункты из подготовленного списка Александр.

Еще одним участником неформальной встречи в администрации стала супруга участника СВО Ума, которая является активным волонтером в сборе и доставке грузов за ленточку. Она озвучила список от командира подразделения, где служит ее супруг, – бойцам особенно нужны системы радиоэлектронной борьбы – и получила от Александра советы рассмотреть отличные от заявленной модели средства РЭБ, которые по техническим характеристикам, возможно, будут более актуальными.

Все просьбы Умы и Александра были зафиксированы. Заместитель главы Ленинского городского округа Эдуард Арадушкин поблагодарил бойцов за то, что с оружием в руках отстаивают интересы нашего государства, и заметил: проводя подобные встречи, важно по возможности оперативнее реагировать на все обращения бойцов, учитывая все тонкости и детали.

В Ленинском округе ведется большая работа по поддержке наших ребят в зоне СВО, чтобы приблизить час победы. Отправленные гуманитарные грузы – обмундирование, продовольствие, медикаменты, оборудование и техника исчисляются десятками тонн. И сбор помощи будет продолжаться до тех пор, пока это необходимо.



ЗА ЛЕНТОЧКУ С ЛЮБОВЬЮ

Десятки тонн грузов еженедельно отправляется из Ленинского городского округа в зону специальной военной операции. В сборе гуманитарной помощи для участников СВО – жителей нашего муниципалитета – принимают участие представители разных социальных слоев, профессий и возрастов. Недавно территориальным отделом г. Видное «6-й микрорайон», педагогами и учащимися Лопатинской школы совместно с местным отделением партии «Единая Россия» были собраны адресные посылки, в том числе и для военно-полевого госпиталя.



В коробках, подготовленных теротделом, – традиционные продуктовые наборы, средства личной гигиены. Кроме них в груз вошли бензопилы, электрогенератор, ведь порой бойцы базируются вдали от линий электропередач.

– Работа по сбору гуманитарной помощи у нас поставлена на поток, в эту деятельность активно включены все – пенсионеры, дети, предприниматели, поддерживают члены и сторонники партии «Единая Россия». Стараемся регулярно, раз в месяц, передавать волонтерам посылки, которые адресно уходят на передовую для бойцов, – рассказала Олеся Боева, начальник территориального отдела Видного «6-й микрорайон».

Важной частью груза стали коробки с перевязочными материалами, влажными салфетками, скальпелями и другими необходимыми вещами для военно-полевого госпиталя, где в экстремальных условиях оказывают помощь раненым бойцам, которых эвакуируют с поля боя.

Еще одна партия груза на фронт была собрана в Лопатинской школе, педагоги и учащиеся которой являются активными участниками волонтерского движения помощи бойцам СВО.

– Школа постоянно проводит акции и мероприятия «Мы вместе», «Своих не бросаем», «Доброе дело» – собираем медикаменты, продукты, одежду, плетем сети, изготавливаем окопные свечи и, самое главное, пишем письма со словами поддержки, дети рисуют для солдат, которые находятся в зоне специальной военной операции, – прокомментировала Алёна Кокоева, заместитель директора по воспитательной работе Лопатинской школы.

– Огромное спасибо всем, кто принимал участие в формировании груза. Я преклоняюсь перед вами и желаю мирного неба над головой. Весь груз доставим адресно парням в 42-ю бригаду, часть передам нашим мобилизованным, которые приехали в короткие отпуска, они уже отвезут в свои подразделения, – забирая помощь, сказал Владимир Песоченко, руководитель Ленинского отделения общественной организации «Боевое братство», особенно отметив помощь Совета депутатов Ленинского округа.

Сергей Сидоренко, участник СВО из Видного, дал обратную связь от бойцов, от имени военнослужащих поблагодарил всех жителей округа, отзывающихся на призыв оказывать посильную помощь фронту.

– По вечерам читаем письма детей, по возможности стараемся отвечать. То, что нас не забывают, о нас думают, – многое значит для тех, кто находится в зоне боевых действий, – сказал Сергей.

Порядка 100 тонн гуманитарного груза сопроводили за ленточку за два года Владимир Песоченко и волонтеры Ленинского городского округа. Работа продолжается, в нее включается все больше жителей муниципалитета, внося свой вклад в общую победу.

Материалы подготовила Татьяна АКИМОВА
Фото Валентины Кулешовой и Елены Альмакаевой

ПРЕДПРИНИМАТЕЛЬСТВО

КТО И КАК ПОМОГАЕТ БИЗНЕСУ

Окончание. Начало на стр. 1



Другой темой обсуждения стала пожарная безопасность. Генерального директора ООО «Спасский и партнеры» Романа Гульванского интересовало, какие профилактические мероприятия проводятся в летний период по отношению к бизнес-объектам. Начальник отдела надзорной деятельности и профилактической работы по Ленинскому округу Сергей Дежкин пояснил, что в отношении юридических лиц и индивидуальных предпринимателей такие мероприятия проводятся в соответствии с утвержденным планом проверок в отношении объектов, отнесенных к категориям высокого риска, связанных с круглосуточным проживанием граждан. Также по поручению Правительства РФ с 1 июля по 20 августа на ряде объектов, имеющих складские площади более 10 тысяч кв. м, будут проведены обязательные профилактические визиты – в летний период их запланировано порядка двухсот.

С вопросом к начальнику УМВД по Ленинскому округу Сергею Астахову обратился гендиректор ООО «Джак Моторс» У Сяньбао. Его интересовал порядок проведения проверок по выявлению и пресечению правонарушений в сфере миграции. Сергей Сергеевич пояснил, что основанием для проверки является истечение сроков предписания об устранении нарушений миграционного законодательства, а также обращения граждан. Должностному лицу, осуществляющему проверку, организация должна предъявить штатное расписание, договор аренды помещения, разрешение на право привлечения к работе иностранных граждан и договор с компанией, если мигранты числятся в штате организации. Сергей Астахов добавил, что с начала года Управлением МВД в отношении мигрантов было выявлено 800 административных нарушений в этой сфере. Одной из мер пресечения таких нарушений станет обязательство работодателей, привлекающих более ста иностранных работников, создавать на своей территории инфраструктуру для их проживания – с такой инициативой сейчас выступает прокуратура и правительство Московской области.

Сергей ЗАБАТУРИН, прокурор Московской области:

– Наша задача – выступить гарантом соблюдения прав предпринимателей. Органы прокуратуры могут выступать надежным партнером и союзником добросовестного бизнеса: порядка 80 процентов обращений от предпринимателей получают положительное решение.

Валентина ПОРФИРЬЕВА
Фото Елены Альмакаевой

ЭКСКУРСИЯ

ТИМОХОВО-САЛАЗКИНО: СТРАНИЦЫ ИСТОРИЙ

Богатое наследие Ленинского округа – особый повод для гордости наших жителей. Одна из известных усадеб, расположенная в черте Видного, пережила годы разрухи, а с 2017 года в ней шла реставрация. В минувшие выходные в Тимохове-Салазкине впервые прошла экскурсия, где все желающие познакомились с событиями прошлого и известными личностями, чьи имена связаны с этим прекраснейшим уголком Московской области.









– Эта дворянско-купеческая усадьба XIX века уникальна в том числе тем, что в ней сохранились все постройки, – рассказывает экскурсовод, методист историко-культурного отдела Дворца культуры «Видное» Татьяна Зырянова. – За годы забвения где-то были утрачены окна, двери – все это восстанавливали. Теперь это настоящее чудо, жемчужина Подмосковья.

Первые сведения о местных поселениях дошли до нас из глубины веков. Усадьба была возведена на Тимоховской пустоши. Считается, что свое название та получила по имени отшельника Тимохи, когда-то поселившегося возле родника – он и сегодня скрыт на территории возле современного кинотеатра «Искра», несет свои воды в овраг и впадает в реку Битца.

Позднее пустошь стал осваивать князь Иван Петрович Львов, а его деревня Тимохово впервые упоминается в 1661 году. Уже к 1812 году здесь были построены двухэтажный каменный господский дом и восемь одноэтажных построек разнообразного назначения.

К концу XIX века главный дом был перестроен и приобрел тот вид, в каком мы его видим сегодня – в смешанном, эклектическом стиле.

Последним владельцем в 1900-х годах стал купец Владимир Сергеевич Салазкин, чье имя навсегда осталось в названии усадьбы.

– Живу в Видном лет тридцать, но не знала истории этого удивительного места, – признается Людмила Ковальчук, участница экскурсии. – Я внимательно слушала экскурсовода и даже немного записала, чтобы рассказывать своим знакомым, с которыми буду сюда приходить. Это же так интересно!

Не все из экскурсантов знали, что история нашего округа тесно связана с именами представителей древнего княжеского рода, видных бояр, воевод и высоких придворных чинов. Среди них, например, сподвижник Петра Первого Александр Данилович Меншиков, который владел деревней Жуково. Род князей Волконских – хозяева усадьбы Суханово. Богатейший купец Подмосковья Иван Егорович Гаврилов, тесно связанный с семьей Антона Павловича Чехова. Нам действительно есть чем гордиться.

– Узнала много нового, интересного, – подтверждает Надежда Лебедева. – Очень хорошие впечатления. Хочется, чтобы и в дальнейшем по нашему городу проводили такие экскурсии. Всем бы посоветовала побывать на них – и людям в годах, и детям. Свою историю обязательно нужно знать!

Наталья НАГОРНАЯ
Фото автора

ОБРАЗОВАНИЕ

МЕЧТЫ СТАНОВЯТСЯ РЕАЛЬНОСТЬЮ

Нам всегда было интересно, что чувствует школьник, который открывает результаты экзамена, а там – высшая из возможных оценок, сто баллов. Какие мечты в этот момент теснятся в груди, какие открываются горизонты? Наверняка вместе с ним радуются родители, учителя, друзья… Об этом и о многом другом мы говорили с выпускницей Видновской школы № 7, обладательницей 100 баллов за ЕГЭ по литературе Анной Баевой.





На самом деле первой увидела результаты мама стобалльницы, Елена Баева. Она всегда верила в свою дочь. Даже когда та сомневалась в себе, говорила: «Аня, ты же столько готовишься, должны быть хорошие оценки!». Естественно, заслуга в этой победе во многом принадлежит и ей:

– Всегда помогала чем могла – где-то подбадривала, где-то уговаривала отдохнуть и погулять. Обсуждали произведения, которые я помнила со школьных времен, делились мнениями.

Аня с детства много читает, с ранних лет в руках всегда были книжки – сказки, стихи. Самыми любимыми у нее и брата были рассказы Драгунского. Мама, которая сама очень любит читать, особенно классику, являлась для них примером.

Сегодня любимое произведение Ани «Отцы и дети» И.С. Тургенева. Почему? Как объясняет выпускница, ей нравится то, что в этом романе показана вся мощь природы и Бога, которым человек не в силах противостоять.

Литература негласно считается одним из самых сложных предметов, поскольку оценивается немного субъективно. Здесь почти не оперируют цифрами и далеко не всегда фактами. Как же в этом случае готовиться к экзамену? Прежде всего нужно вдумчиво читать произведения, чтобы понимать их содержание, говорит Аня. Потом идет изучение авторской позиции, искажать ее на экзамене – грубая ошибка. «Далее я разбирала характеры героев, их жизненный путь и анализировала, почему автор показывает определенные действия, поступки героя».

Стобалльница готовилась к экзамену очень интенсивно: сама выполняла задания дома, брала уроки в онлайн-школе, повторяла с учителем на уроках. «Очень благодарна Ларисе Григорьевне Свинаренко, моему преподавателю литературы! Она давала нам знания по всем произведениям, очень хорошо объясняла, раскрывала ключевые моменты. Один из них как раз вспомнился на экзамене».

– С 11 «В» классом, где училась Аня, я познакомилась два года назад. И сразу заметила эту талантливую, яркую ученицу, – вспоминает Лариса Григорьевна. – Ее грамотные ответы обращают на себя внимание, великолепно умеет преподнести произведение, пишет отличные сочинения. А кроме того, она приятный человек, мне всегда интересно с ней общаться. Прислушивается к моему мнению, но у нее есть и свой собственный взгляд. Особенно интересно ее видение непростых произведений Льва Толстого.

Именно с этим автором судьба столкнула ее во время экзамена: в тестовой части ЕГЭ ей досталась сцена прощания Болконских из романа «Война и мир».

Но вот, экзамены и связанные с ними тревоги и волнения позади. Как же эти заслуженные сто баллов помогут выпускнице? «Конечно, они приоткрывают дорогу на бюджет. Точно еще не решила, где буду учиться, подам документы в несколько вузов. Но обязательно буду двигаться в гуманитарном направлении. Это моя мечта!»

Наталья НАГОРНАЯ

КВЕСТ

МАЛЬВЫ В ВИДНОМ

Советская площадь в 1950-х годах



С наступлением лета Видное становится цветочным городом. Жителей радует обилие красок и разнообразие душистых волн, что буквально заполняют скверы и улицы.

Словом, Видное вполне оправдывает название «город-сад». Не случайно местное отделение «Союза женщин России» один из своих семинаров назвало «Видное в цветах». И это по существу – целое движение. Смысл его не только в том, чтобы погрузиться в цветочно-зеленую летопись города, но и проявить инициативу – побудить женщин возродить культ цветов.

Может быть, кто-то удивится: разве мало в Видном подданных царства Флоры? Но вот на что обратили внимание горожанки: с наших клумб исчез один весьма популярный ранее цветок – мальва, или по-другому штокроза. Вот что говорит председатель отделения «Союза женщин России» Елена Ястребова:

– По рассказам первых жителей нашего города – тогда еще поселка, в середине прошлого столетия на улицах, в скверах и парке было очень много мальв. Даже фотографии сохранились. Цветы яркие и неприхотливые. И в то же время обладают созвучной нашему Союзу символикой. Мальва издавна считается приметой единения с высотой, счастьем, целеустремленностью, она оберегает женщин и девушек, способствует укреплению хороших отношений и взаимопониманию.

Эти слова подтверждает Людмила Хмелевая:

– Наша семья приехала сюда в 1950 году, как и многие другие специалисты-коксовики. Мне было всего два года. Дирекция МКГЗ предоставила нам часть дома с участком на Садовой улице. Чтобы было красиво, мама высаживала на участке цветы, и прежде всего – мальву. К осени она поднималась выше меня. Были, конечно, и другие цветы, но мальву мы любили особенно. Наверное, напоминала нам Донбасс, где мы раньше жили и где мальва росла повсюду. К тому же она была неприхотливой, цвела до глубокой осени.

А ОСТАЛИСЬ ЛИ СЕЙЧАС МАЛЬВЫ В ВИДНОМ? МЫ ПРЕДЛАГАЕМ НАШИМ ЧИТАТЕЛЯМ КВЕСТ ПОД НАЗВАНИЕМ «МАЛЬВЫ, ГДЕ ВЫ?». НАЙДИТЕ В НАШЕМ ГОРОДЕ ЦВЕТУЩИЕ МАЛЬВЫ, СФОТОГРАФИРУЙТЕ ИХ И ПРИШЛИТЕ ФОТО В РЕДАКЦИЮ vesti@smi-vidnoe.ru. НЕ ЗАБУДЬТЕ НАПИСАТЬ, ГДЕ ВЫ СДЕЛАЛИ ЭТОТ СНИМОК.

Мнение женщин подтверждает и мужчина – Вячеслав Гаевский, сын первого директора МКГЗ, Героя Социалистического Труда П.Ф. Гаевского:

– Вы не поверите, но эти хрупкие на вид кустики – родственники африканских баобабов! Им не нужно создавать каких-то «тепличных» условий, растут прекрасно и на сухой, каменистой почве, и на травянистых косогорах. Такую жизнестойкость предки объясняли не столько физическими, сколько магическими особенностями цветка – он олицетворяет бесконечную надежду, умение сопротивляться печалям и трудностям.

Вот сколько достоинств у мальвы!

Анна ПЛОТНИКОВА

ИНТЕРЕСНЫЕ ФАКТЫ

• Человек знаком с мальвой уже 5000 лет. Это лекарственное растение. Листья мальвы можно прикладывать к коже при ожогах, фурункулезе. В Библии упоминается, что отваром из мальвы Моисей лечил от лихорадки.

• В Европе мальву считали цветком жен и невест, ожидающих возвращения своих мужчин из военных походов.

• В Японии ежегодно устраивают праздник мальвы, в котором принимают участие самые красивые девушки.

• На Руси к мальве обращались со словами: «Благослови, мальва, встречать новый день, радости дожидаться, всех и все любить и никогда не грешить».

• Мальва съедобна. В Египте из нее готовят суп, который называется мелокия.

ЭТО РОДИНА МОЯ

РАСТОРГУЕВСКАЯ МОЗАИКА

Кому как, а литератору, поэту без книг нельзя. И когда появляется «окно», обязательно беру книгу. В конце прошлого года на глаза попалась оранжевая книжица Бориса Евгеньева «Московская мозаика», выпущенная издательством «Современник» в 1978 году. Эта повесть посвящена столице нашей Родины Москве – как современной, так и дореволюционной. В ней рассказана история семьи Шибановых с начала века до Октябрьской революции и даже после нее.

Шибановы жили на Таганке, в Нижнем Таганском тупике, в сером, от старости осевшем и покосившемся домике – в тесных комнатенках с низкими потолками, крохотными, как в деревне, окнами, угарными печами.

Может, и отложил бы в сторону эту книгу, да задела одна фраза главного героя: «Годик-другой, хоромы построю...».

Случайно получилось или не совсем, но из всех калиток, открыв которые можно выйти за пределы столицы и очутиться в зеленом царстве Подмосковья, первым было названо Расторгуево…

И этому можно верить: под Москвой, в Расторгуеве, на холме в березовой роще Шибаев построил хоромы – просторную дачу с двумя террасами, башней со шпилем.

Судя по описаниям автора, Расторгуево в те времена было укромным, зеленым, с редкими улицами, небольшим дачным поселком. В двух-трех километрах от него, в тени вековых лип, приютилась Екатерининская пустынь – женский монастырь, излюбленное место прогулок. Туда ходили пить чай под липами с тамошним свежим медом, купаться в прохладном от бьющих со дна ключей пруду.

Где эта красота и «ключи, бьющие со дна»? Где «упоительный воздух, станционный колокол, песни жаворонков в окружающем лесу»?.. Тема первозданной красоты природы в Расторгуеве «завела» меня с двух сторон. Так, гуляя по поселку, я стал постоянно менять направления, благо от моего дома можно гулять до станции в одну сторону и до Суханова – в противоположную. И знаете, стал делать небольшие открытия, находить уютные места.

С другой стороны, я заглянул в библиотеку, на ул. Булатниковскую, дом 1/15, и попросил публикации о Расторгуеве. И знаете, мне даже не пришлось долго ждать. В ответ руководитель Т. Назарова предложила целую кипу газет, журналов и брошюр. Здесь и заметки земляков И. Рязанкина, Г. Гарина, Т. Бирюковой, В. Шорохова, опубликованные в райгазете в разное время. В последние годы – публикации «о неизвестном Расторгуеве» от М. Аргир, Т. Назаровой и В. Пенто.

Более того, узнал, что библиотека ведет краеведческую работу по темам «История поселка Расторгуево» и «История Расторгуевской библиотеки». А в первую субботу каждого месяца собирается исторический клуб – даже пришло желание прийти и послушать. Ну а больше всего захотелось полистать книгу, где была бы собрана вся история Расторгуева – от древних времен до сегодняшнего дня. Потому как в книге-энциклопедии «Видновский край с древнейших времен до наших дней» (хотя она и солидная) об этой части округа написано очень мало.

Юрий РЫЛОВ,
житель Расторгуева,
лауреат областной премии
им. Евгения Зубова



Один из последних старинных домов в Расторгуеве. 1960 год



Расторгуево. 1920 год



Станция Расторгуево, 1908–1910 гг.



СОВЕТСКАЯ ПЛОЩАДЬ

Сообщение о возможном установлении публичного сервитута в целях обеспечения строительства объекта «Реконструкция транспортной развязки на пересечении МКАД с Липецкой ул. со строительством необходимых для функционирования подъездных дорог»

1.	Наименование уполномоченного органа, которым рассматривается ходатайство об установлении публичного сервитута	Департамент городского имущества города Москвы
2.	Цель установления публичного сервитута	Строительство линейного объекта инфраструктуры: инженерная инфраструктура, необходимая для обеспечения строительства объекта «Реконструкция транспортной развязки на пересечении МКАД с Липецкой ул. со строительством необходимых для функционирования подъездных дорог»
3.	Адрес или иное описание местоположения земельного участка (участков), в отношении которого испрашивается публичный сервитут	Неразграниченная государственная собственность Московской области площадью 389 кв.м (ЗУ1), 72 кв.м (ЗУ2), 54 кв.м (ЗУ3), 21 кв.м (ЗУ4), 3 кв.м (ЗУ5), 5 кв.м (ЗУ6), 23 кв.м (ЗУ7), 20 кв.м (ЗУ8) и 138 кв.м (ЗУ9)
4.	Адрес, по которому заинтересованные лица могут ознакомиться с поступившим ходатайством об установлении публичного сервитута и прилагаемым к нему описанием местоположения границ публичного сервитута, подать заявление об учете прав на земельные участки, а также срок подачи указанных заявлений, время приема заинтересованных лиц для ознакомления с поступившим ходатайством об установлении публичного сервитута	Заинтересованные лица могут ознакомиться с поступившим ходатайством об установлении публичных сервитутов и прилагаемым к нему описанием местоположения границ публичных сервитутов по адресу: https://www.mos.ru/dgi/documents/izveshcheniia/ При необходимости возможно подать обращение по данному вопросу через электронную приемную https://www.mos.ru/feedback/reception/ (время приема круглосуточно) Правообладатели земельных участков, в отношении которых испрашивается публичный сервитут, если их права не зарегистрированы в Едином государственном реестре недвижимости, могут подать заявления в Управление Росреестра по Москве об учете их прав (обременения прав) на земельные участки с приложением копий документов, подтверждающих эти права (обременения прав), в течение 15 дней со дня опубликования данного сообщения
5.	Официальные сайты в информационно-телекоммуникационной сети «Интернет», на которых размещается сообщение о поступившем ходатайстве об установлении публичного сервитута	https://www.mos.ru
6.	Реквизиты решений об утверждении документа территориального планирования, документации по планировке территории, программ комплексного развития систем коммунальной инфраструктуры поселения, городского округа, а также информацию об инвестиционной программе субъекта естественных монополий, организации коммунального комплекса, указанных в ходатайстве об установлении публичного сервитута	Постановление Правительства Москвы от 02.04.2019 №298-ПП «Об утверждении проекта планировки территории линейного объекта участка улично-дорожной сети - участок МКАД от Каширского шоссе до Варшавского шоссе, включая транспортную развязку на пересечении с Липецкой улицей»
7.	Официальные сайты в информационно-телекоммуникационной сети «Интернет», на которых размещены утвержденные документы территориального планирования, документация по планировке территории, программа комплексного развития систем коммунальной инфраструктуры поселения, городского округа, инвестиционная программа субъекта естественных монополий, организации коммунального комплекса, указанных в ходатайстве об установлении публичного сервитута	https://www.mos.ru

	Ходатайство об установлении публичного сервитута	
1	Департамент городского имущества города Москвы (наименование органа, принимающего решение об установлении публичного сервитута)	
2	Сведения о лице, представившем ходатайство об установлении публичного сервитута (далее - заявитель):	
2.1	Полное наименование	Государственное казенное учреждение горда Москвы «Управление дорожно-мостового строительства»
2.2	Сокращенное наименование	ГКУ «УДМС»
2.3	Организационно-правовая форма	Государственное казенное учреждение
2.4	Почтовый адрес (индекс, субъект Российской Федерации, населенный пункт, улица, дом)	117420, г. Москва, ул. Наметкина, д. 6
2.5	Фактический адрес (индекс, субъект Российской Федерации, населенный пункт, улица, дом)	117420, г. Москва, ул. Наметкина, д. 6
2.6	Адрес электронной почты	udms@str.mos.ru
2.7	ОГРН	5177746039411
2.8	ИНН	7728381587
3	Сведения о представителе заявителя:	
3.1	Фамилия	Евстигнеева
	Имя	Ольга
	Отчество (при наличии)	Вадимовна
3.2	Адрес электронной почты	pavlovvd@str.mos.ru
3.3	Телефон	8 (495) 332-16-31 (73562)
3.4	Наименование и реквизиты документа, подтверждающего полномочия представителя заявителя	Доверенность от 01.12.2023 № УДМС-31-592/23

4	Прошу установить публичный сервитут в отношении земель и (или) земельного(ых) участка(ов) в целях, указанных в статье п.1, ч.5, ст.4 Федерального закона от 31.07.2020 № 254-ФЗ «Об особенностях регулирования отдельных отношений в целях модернизации и расширения магистральной инфраструктуры о внесении изменений в отдельные законодательные акты Российской Федерации», п.1 распоряжения Правительства Российской Федерации от 07.09.2020 № 2278-р): в целях строительства линейного объекта инфраструктуры: инженерная инфраструктура, необходимая для обеспечения строительства объекта городского заказа «Реконструкция транспортной развязки на пересечении МКАД с Липецкой ул. со строительством необходимых для функционирования подъездных дорог»	
5	Испрашиваемый срок публичного сервитута - 1 год 7 месяцев (в соответствии с Адресной инвестиционной программой города Москвы)	
6	Срок, в течение которого в соответствии с расчетом заявителя использование земельного участка (его части) и (или) расположенного на нем объекта недвижимости в соответствии с их разрешенным использованием будет в соответствии с подпунктом 4 пункта 1 статьи 39.41 Земельного кодекса Российской Федерации невозможно или существенно затруднено (при возникновении таких обстоятельств - 1 год 7 месяцев	
7	Обоснование необходимости установления публичного сервитута: - постановление Правительства Москвы от 02.04.2019 № 298-ПП «Об утверждении проекта планировки территории линейного объекта участка улично-дорожной сети – участок МКАД от Каширского шоссе до Варшавского шоссе, включая транспортную развязку на пересечении с Липецкой улицей»; - п.1, ч.5, ст.4 Федерального закона от 31.07.2020 № 254-ФЗ «Об особенностях регулирования отдельных отношений в целях модернизации и расширения магистральной инфраструктуры о внесении изменений в отдельные законодательные акты Российской Федерации»; - п.1 распоряжения Правительства Российской Федерации от 07.09.2020 № 2278-р.	
8	Сведения о правообладателе инженерного сооружения, которое переносится в связи с изъятием земельного участка для государственных или муниципальных нужд в случае, если заявитель не является собственником указанного инженерного сооружения (в данном случае указываются сведения в объеме, предусмотренном пунктом 2 настоящей Формы) (заполняется в случае, если ходатайство об установлении публичного сервитута подается с целью установления сервитута в целях реконструкции инженерного сооружения, которое переносится в связи с изъятием такого земельного участка для государственных или муниципальных нужд) _____ Распоряжением Правительства Москвы от 30.08.2017 № 441-РП функции государственного заказчика, застройщика, технического заказчика по проектированию, строительству объекта городского заказа «Реконструкция транспортной развязки на пересечении МКАД с Липецкой ул. со строительством необходимых для функционирования подъездных дорог» возложены на ГКУ «УДМС».	
9	Кадастровые номера земельных участков (при их наличии), в отношении которых испрашивается публичный сервитут и границы которых внесены в Единый государственный реестр недвижимости	1) **НГС** площадью 389 кв.м (ЗУ1), 72 кв.м (ЗУ2), 54 кв.м (ЗУ3), 21 кв.м (ЗУ4), 3 кв.м (ЗУ5), 5 кв.м (ЗУ6), 23 кв.м (ЗУ7), 20 кв.м (ЗУ8), 138 кв.м (ЗУ9)
10	Вид права, на котором инженерное сооружение принадлежит заявителю (если подано ходатайство об установлении публичного сервитута в целях реконструкции	
11	Сведения о способах представления результатов рассмотрения ходатайства:	
	в виде электронного документа, который направляется уполномоченным органом заявителю посредством электронной почты	Да (да/нет)
	в виде бумажного документа, который заявитель получает непосредственно при личном обращении или посредством почтового отправления	Да (да/нет)
12	Документы, прилагаемые к ходатайству: 1. Планы-схемы расположения земельных участков на кадастровом плане территории – на 3 л. в 1 экз.; 2. от 02.04.2019 № 298-ПП «Об утверждении проекта планировки территории линейного объекта участка улично-дорожной сети – участок МКАД от Каширского шоссе до Варшавского шоссе, включая транспортную развязку на пересечении с Липецкой улицей»; 3. Распоряжение Правительства Москвы от 30.08.2017 № 441-РП; 4. Федеральный закон от 31.07.2020 № 254-ФЗ «Об особенностях регулирования отдельных отношений в целях модернизации и расширения магистральной инфраструктуры о внесении изменений в отдельные законодательные акты Российской Федерации»; 5. Распоряжение Правительства Российской Федерации от 07.09.2020 № 2278-р; 6. Доверенность от 01.12.2023 № УДМС-31-592/23.	
13	Подтверждаю согласие на обработку персональных данных (сбор, систематизацию, накопление, хранение, уточнение (обновление, изменение), использование, распространение (в том числе передачу), обезличивание, блокирование, уничтожение персональных данных, а также иных действий, необходимых для обработки персональных данных в соответствии с законодательством Российской Федерации), в том числе в автоматизированном режиме	
14	Подтверждаю, что сведения, указанные в настоящем ходатайстве, на дату представления ходатайства достоверны; документы (копии документов) и содержащиеся в них сведения соответствуют требованиям, установленным статьей 39.41 Земельного кодекса Российской Федерации	
15	Подпись: _____ (подпись) О.В.Евстигнеева (инициалы, фамилия)	Дата: «02» июня 2024 г.

ОФИЦИАЛЬНО

План - схема расположения земельного участка на кадастровом плане территории

Объект: «Реконструкция транспортной развязки на пересечении МКАД с Липецкой ул. со строительством необходимых для функционирования подъездных дорог»

1. Исходный земельный участок - земли неразграниченной государственной собственности
2. Земельные участки, подлежащие оформлению - ЗУ9=138 кв.м

Каталог координат (система координат - МСК-50)

Имя точки	X, м	Y, м
ЗУ9		
1	449 236,08	2 200 657,40
2	449 247,07	2 200 674,60
3	449 261,89	2 200 699,49
4	449 257,56	2 200 694,85
5	449 249,08	2 200 685,09
6	449 247,30	2 200 681,70
7	449 233,07	2 200 658,19
1	449 236,08	2 200 657,40

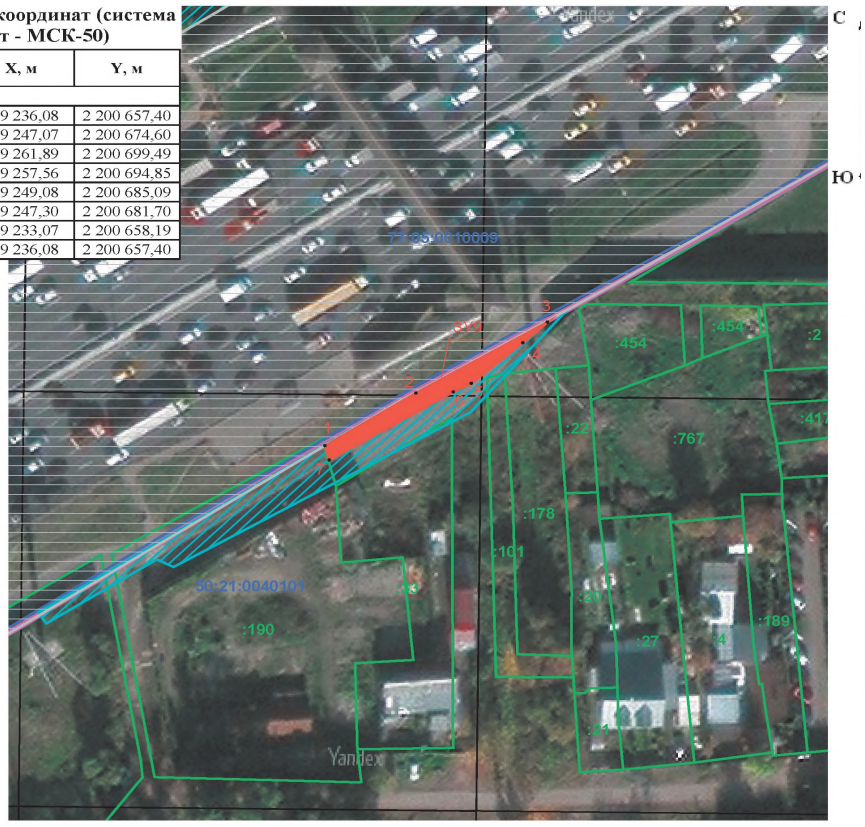

Условные обозначения:

- проектные границы публичного сервитута и характерная точка
- границы и кадастровые номера земельных участков в кадастровых кварталах
- границы и номер кадастрового квартала
- границы административно-территориальных образований
- границы зоны планируемого размещения наземных объектов (298-ПП от 02.04.2019)
- границы зоны планируемого размещения подземных объектов инженерной инфраструктуры (298-ПП от 02.04.2019)

План - схема расположения земельного участка на кадастровом плане территории

Объект: «Реконструкция транспортной развязки на пересечении МКАД с Липецкой ул. со строительством необходимых для функционирования подъездных дорог»

1. Исходный земельный участок - земли неразграниченной государственной собственности
2. Земельные участки, подлежащие оформлению - ЗУ1=389 кв.м, ЗУ2=72 кв.м, ЗУ3=54 кв.м, ЗУ4=21 кв.м

Каталог координат (система координат - МСК-50)

Имя точки	X, м	Y, м
ЗУ1		
1	448 331,80	2 200 142,54
2	448 379,90	2 200 156,73
3	448 380,17	2 200 157,21
4	448 380,29	2 200 158,38
5	448 337,01	2 200 174,52
6	448 331,98	2 200 174,93
7	448 332,31	2 200 172,26
8	448 336,77	2 200 169,63
9	448 369,34	2 200 158,15
10	448 331,46	2 200 146,58
1	448 331,80	2 200 142,54
ЗУ2		
11	448 340,18	2 200 200,11
12	448 341,24	2 200 204,71
13	448 327,06	2 200 208,85
14	448 326,40	2 200 203,69
11	448 340,18	2 200 200,11
ЗУ3		
15	448 386,77	2 200 183,74
16	448 387,60	2 200 188,51
17	448 378,28	2 200 192,07
18	448 377,41	2 200 185,90
15	448 386,77	2 200 183,74
ЗУ4		
19	448 447,44	2 200 188,89
20	448 448,27	2 200 192,26
21	448 437,15	2 200 192,54
22	448 437,29	2 200 192,07
19	448 447,44	2 200 188,89

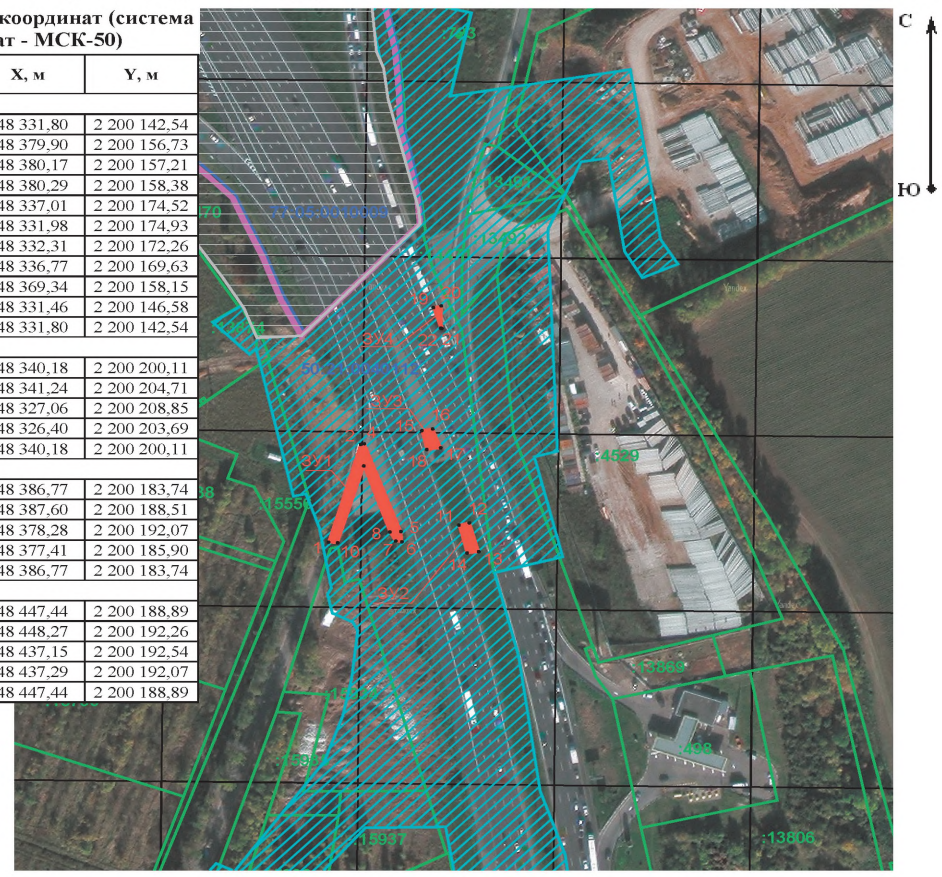

Условные обозначения:

- проектные границы публичного сервитута и характерная точка
- границы и кадастровые номера земельных участков в кадастровых кварталах
- границы и номер кадастрового квартала
- границы административно-территориальных образований
- границы зоны планируемого размещения наземных объектов (298-ПП от 02.04.2019)
- границы зоны планируемого размещения подземных объектов инженерной инфраструктуры (298-ПП от 02.04.2019)

План - схема расположения земельного участка на кадастровом плане территории

Объект: «Реконструкция транспортной развязки на пересечении МКАД с Липецкой ул. со строительством необходимых для функционирования подъездных дорог»

1. Исходный земельный участок - земли неразграниченной государственной собственности
2. Земельные участки, подлежащие оформлению - ЗУ5=3 кв.м, ЗУ6=5 кв.м, ЗУ7=23 кв.м, ЗУ8=20 кв.м

Каталог координат (система координат - МСК-50)

Имя точки	X, м	Y, м
ЗУ5		
1	448 959,64	2 200 234,53
2	448 964,67	2 200 238,33
3	448 959,00	2 200 235,07
1	448 959,64	2 200 234,53
ЗУ6		
4	448 967,07	2 200 240,14
5	448 967,29	2 200 240,34
6	448 969,19	2 200 244,37
7	448 965,47	2 200 241,11
4	448 967,07	2 200 240,14
ЗУ7		
8	448 971,24	2 200 248,59
9	448 975,06	2 200 254,58
10	448 977,07	2 200 263,72
11	448 972,80	2 200 256,66
8	448 971,24	2 200 248,59
ЗУ8		
12	448 991,91	2 200 287,90
13	448 993,50	2 200 290,46
14	448 998,58	2 200 291,39
15	449 001,11	2 200 295,35
16	448 996,06	2 200 294,69
17	448 991,74	2 200 288,01
12	448 991,91	2 200 287,90

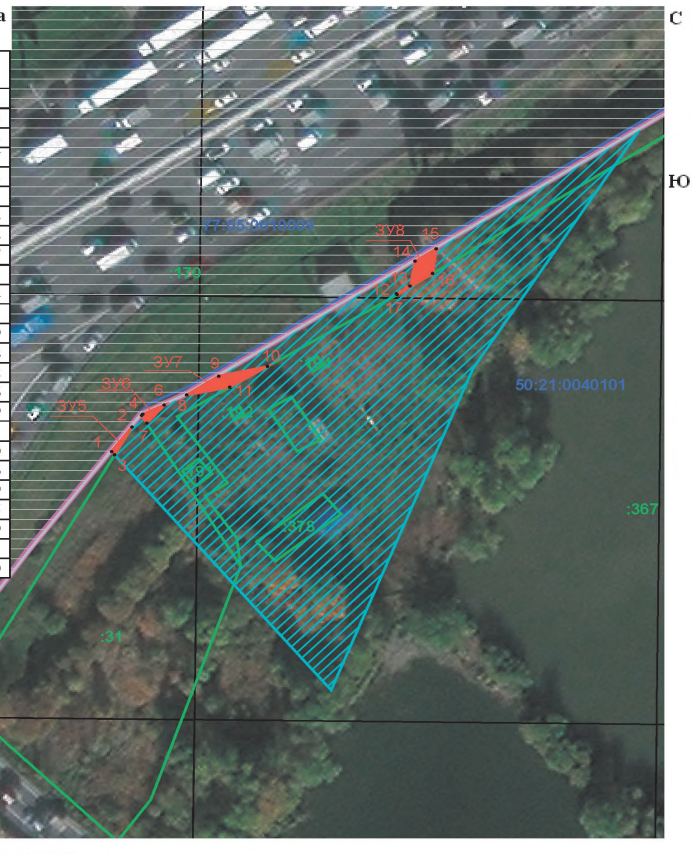

Условные обозначения:

- проектные границы публичного сервитута и характерная точка
- границы и кадастровые номера земельных участков в кадастровых кварталах
- границы и номер кадастрового квартала
- границы административно-территориальных образований
- границы зоны планируемого размещения наземных объектов (298-ПП от 02.04.2019)
- границы зоны планируемого размещения подземных объектов инженерной инфраструктуры (298-ПП от 02.04.2019)

Сообщение о возможном установлении публичного сервитута

Министерством имущественных отношений Московской области рассматривается ходатайство ПАО «Россети Московский регион» об установлении публичного сервитута на землях неразграниченной государственной собственности, расположенных на кадастровых кварталах 50:27:0020531, 50:27:0020545, 50:28:0000000, 50:28:0010105, 50:28:0050104, 50:21:0000000, 50:27:0000000, 50:28:0050105 и частях земельных участков с кадастровыми номерами 50:27:0020531:442, 50:27:0020531:78, 50:27:0020545:145, 50:27:0020545:177, 50:27:0020545:179, 50:27:0020545:180, 50:27:0020545:245, 50:27:0020545:581, 50:27:0020545:582, 50:28:0000000:51624, 50:28:0000000:55216, 50:28:0000000:57078, 50:28:0000000:58232, 50:28:0010105:53, 50:28:0050104:138, 50:28:0050104:140, 50:28:0050104:141, 50:28:0050104:553, 50:28:0050104:554, 50:28:0050104:589, 50:28:0050104:934, 50:28:0050104:936, 50:28:0050104:937, 50:28:0050104:947, 50:28:0050104:948, 50:28:0050105:5053, 50:28:0050105:5061, 50:28:0050105:5062, 50:28:0050105:5840, 50:21:0000000:35693, 50:27:0000000:129576, 50:27:0000000:129578, 50:27:0000000:129589, 50:27:0000000:129591, 50:27:0000000:130222, 50:27:0000000:132296, 50:27:0000000:134535, 50:28:0050104:305, 50:28:0050104:30 50:28:0010105:592, 50:28:0010105:603, 50:28:0010105:604, 50:28:0050104:189, 50:28:0050104:190, 50:28:0050104:191, 50:28:0050104:192, 50:28:0050104:193, 50:28:0050104:194, 50:28:0050104:243, 50:28:0050105:10, 50:28:0050105:11, 50:28:0050105:12, расположенных на территории городского округа Домодедово, городского округа Подольск, Ленинского городского округа Московской области в целях эксплуатации существующего объекта электросетевого хозяйства «КВЛ 110 кВ Пахра-Грач».

Заявления правообладателей земельных участков об учете их прав (обременений) с копиями подтверждающих документов могут быть направлены в Минмособлимущество в течение 15 дней со дня опубликования настоящего сообщения по адресу электронной почты: **KiselevKS@mosreg.ru; IvanovArA@mosreg.ru** по следующей форме:

Заявление об учете прав (обременений) на земельный участок				
ФИО правообладателя	Кадастровый номер земельного участка	вид права	основание возникновения права	почтовый адрес и/или адрес электронной почты правообладателя
Приложение: копия документа, подтверждающего право на земельный участок				

*Ознакомиться с поступившим ходатайством об установлении публичного сервитута, перечнем земельных участков, описанием местоположения границ публичного сервитута можно на сайтах: www.mio.mosreg.ru и [сайт муниципального образования].

С полной версией документа вы можете ознакомиться на сайте администрации https://adm-vidnoe.ru/

ОФИЦИАЛЬНО

АДМИНИСТРАЦИЯ
ЛЕНИНСКОГО ГОРОДСКОГО ОКРУГА МОСКОВСКОЙ ОБЛАСТИ

ПОСТАНОВЛЕНИЕ от 05.06.2024 № 1052

Об утверждении Положения об оплате труда работников муниципального бюджетного учреждения «Благоустройство» Ленинского городского округа Московской области

В соответствии с Трудовым кодексом Российской Федерации, Федеральным законом от 06.10.2003 № 131-ФЗ «Об общих принципах организации местного самоуправления в Российской Федерации», Федеральным законом от 12.01.1996 № 7-ФЗ «О некоммерческих организациях», руководствуясь Уставом Ленинского городского округа Московской области,

ПОСТАНОВЛЯЮ:

1. Утвердить Положение об оплате труда работников муниципального бюджетного учреждения «Благоустройство» Ленинского городского округа Московской области.

2. Признать утратившим силу постановление администрации Ленинского городского округа Московской области от 26.01.2024 № 93 «Об утверждении Положения об оплате труда работников муниципального бюджетного учреждения «Благоустройство» Ленинского городского округа Московской области.

3. Действие настоящего постановления распространить на правоотношения, возникшие с 01.05.2024.

4.Опубликовать настоящее постановление в газете «Видновские вести» и разместить на официальном сайте администрации Ленинского городского округа Московской области.

5.Контроль за исполнением настоящего постановления возложить на заместителя главы городского округа Калямину Т.Н.

Глава Ленинского городского округа С.А. Каторов

Полны текст документа читайте в спецвыпуске газеты "Видновские вести"

АДМИНИСТРАЦИЯ
ЛЕНИНСКОГО ГОРОДСКОГО ОКРУГА МОСКОВСКОЙ ОБЛАСТИ

ПОСТАНОВЛЕНИЕ от 13.06.2024 № 1120

О внесении изменений в постановление администрации Ленинского городского округа Московской области от 22.03.2023 № 1024 «Об образовании на территории Ленинского городского округа Московской области избирательных участков и уточнении перечня избирательных участков, участков референдума и их границ для проведения голосования и подсчета голосов избирателей, участников референдума, располагаемых на территории Ленинского городского округа Московской области»

В соответствии с пунктом 2 статьи 19 Федерального закона от 12.06.2002 № 67-ФЗ «Об основных гарантиях избирательных прав и права на участие в референдуме граждан Российской Федерации», решением территориальной избирательной комиссии г. Видное от 13.06.2024 № 2/2 «О согласовании изменения в постановление администрации Ленинского городского округа Московской области от 22.03.2023 № 1024 «Об образовании на территории Ленинского городского округа Московской области избирательных участков и уточнении перечня избирательных участков, участков референдума и их границ для проведения голосования и подсчета голосов избирателей, участников референдума, располагаемых на территории Ленинского городского округа Московской области», руководствуясь Уставом Ленинского городского округа Московской области,

ПОСТАНОВЛЯЮ:

1. Внести изменение в постановление администрации Ленинского городского округа Московской области от 22.03.2023 № 1024 «Об образовании на территории Ленинского городского округа Московской области избирательных участков и уточнении перечня избирательных участков, участков референдума и их границ для проведения голосования и подсчета голосов избирателей, участников референдума, располагаемых на территории Ленинского городского округа Московской области», изложив приложение к указанному постановлению в новой редакции (приложение).

2. Признать утратившим силу:

постановление администрации Ленинского городского округа Московской области от 21.02.2024 № 251 «О внесении изменений в постановление администрации Ленинского городского округа Московской области от 22.03.2023 № 1024 «Об образовании на территории Ленинского городского округа Московской области избирательных участков и уточнении перечня избирательных участков, участков референдума и их границ для проведения голосования и подсчета голосов избирателей, участников референдума, располагаемых на территории Ленинского городского округа Московской области».

Постановление администрации Ленинского городского округа Московской области от 22.03.2023 № 2912 «О внесении изменений в постановление администрации Ленинского городского округа Московской области от 22.03.2023 № 1024 «Об образовании на территории Ленинского городского округа Московской области избирательных участков и уточнении перечня избирательных участков, участков референдума и их границ для проведения голосования и подсчета голосов избирателей, участников референдума, располагаемых на территории Ленинского городского округа Московской области».

3. Опубликовать настоящее постановление в газете «Видновские вести» и разместить на официальном сайте администрации Ленинского городского округа Московской области.

4. Контроль за исполнением настоящего постановления оставляю за собой.

Глава Ленинского городского округа С.А. Каторов

Приложение к постановлению администрации
Ленинского городского округа Московской области от 13.06.2024№ 1120

«Приложение к постановлению администрации
Ленинского городского округа Московской области от 22.03.2023 № 1024
(в редакции постановления администрации
Ленинского городского округа Московской области от 13.06.2024 № 1120)

Перечень избирательных участков, участков референдума и их границ для проведения голосования и подсчета голосов избирателей, участников референдума, располагаемых на территории Ленинского городского округа Московской области

Избирательный участок № 1259

Включить в состав избирательного участка:

- р.п. Дрожжино, ул. Южная, дома: 1, 3, 3 к.1, 3 к.2, 3 к.3, 3 к.4, 5, 7, 9, 9 к.1, 9 к.2, 9 к.3, 11, 11 к.2, 11 к.3, 11 к.4, 13, 14, 15, 15 к.1.

Установить местонахождение участковой избирательной комиссии и место голосования: р.п. Дрожжино, ул. Южная, д. 13, к.2 – помещение МАОУ «Образовательный центр «Успех».

Избирательный участок № 1260

Включить в состав избирательного участка:

- р.п. Дрожжино, ул. Южная, дома: 25, 27, шоссе Новое, дома: 8 к.3, 10 к.2, 12 к.1, 12 к.2, 12 к.3, 14.

Установить местонахождение участковой избирательной комиссии и место голосования: р.п. Дрожжино, ул. Южная, д. 25, к.1 – помещение МАОУ «Бутовская средняя общеобразовательная школа № 2».

Избирательный участок № 1261

Включить в состав избирательного участка:

- р.п. Дрожжино, шоссе Новое, дома: 2, 2 к.1, 2 к.2, 2 к.3, 4, 4 к.2, 4 к.3, 6 к.1, 6 к.2, 8, 8 к.1, 8 к.2.

Установить местонахождение участковой избирательной комиссии и место голосования: р.п. Дрожжино, шоссе Новое, д. 9, к.2 - помещение МАОУ «Бутовская средняя общеобразовательная школа № 2».

Избирательный участок № 1262

Включить в состав избирательного участка:

- р.п. Боброво: тер. СНТ Урожай, тер. ДНТ Бутово;
- р.п. Бутово: ул. Юбилейная;
- р.п. Дрожжино: индивидуальная застройка, шоссе Новое, д. 3 к.2;
- р.п. Новодрожжино дома: 9 к.1, 9 к.2, 12, 13, 15.

Установить местонахождение участковой избирательной комиссии и место голосования: р.п. Новодрожжино, д. 7 – помещение библиотеки р.п. Новодрожжино (филиал № 10) МБУК «Централизованная библиотечная система».

Избирательный участок № 1263

Включить в состав избирательного участка:

- р.п. Боброво: индивидуальная застройка, ул. Крымская, дома: 1, 9 к.1, 11, 11 к.1, 13, 15, 17, 17 к.1, 19, 19 к.1, 21 к.1, 25.

Установить местонахождение участковой избирательной комиссии и место голосования: р.п. Боброво, ул. Лесная, д. 20, к. 2 – помещение МБОУ «Бутовская средняя общеобразовательная школа № 1».

Избирательный участок № 1264

Включить в состав избирательного участка:

- р.п. Боброво: ул. Крымская, дома: 3, 3 к.1, 5, 5 к.1, 7, 7 к.1, ул. Лесная дома: 6, 6 к.2, 8, 8 к.1, 12, 14, 16, 16 к.1;
- р.п. Новодрожжино. дома: 1, 2, 3, 4, 5, 6 к.1, 6 к.2, 11.

Установить местонахождение участковой избирательной комиссии и место голосования: р.п. Боброво, ул. Лесная, д. 20, к.2 – помещение МБОУ «Бутовская средняя общеобразовательная школа № 1».

Избирательный участок № 1265

Включить в состав избирательного участка:

- р.п. Бутово: тер. ЖК Бутово-Парк, дома: 6, 7, 8, 9, 11, 14, 15, 16, 18, 19, 20 к.1, 20 к.2, 21.

Установить местонахождение участковой избирательной комиссии и место голосования: р.п. Бутово, тер. ЖК Бутово-Парк, д. 27 – помещение МБОУ «Бутовская средняя общеобразовательная школа № 1».

Избирательный участок № 1266

Включить в состав избирательного участка:

- р.п. Бутово: индивидуальная застройка, тер. ЖК Бутово-Парк, дома: 22, 23 к.1, 23 к.2, 24, 25, 26, 28, 29;
- п. Леспаркхоз.

Установить местонахождение участковой избирательной комиссии и место голосования: р.п. Бутово, тер. ЖК Бутово-Парк, д. 27 – помещение МБОУ «Бутовская средняя общеобразовательная школа № 1».

Избирательный участок № 1267

Включить в состав избирательного участка:

- г. Видное: тер. ЖК Видный город: ул. имени народной артистки СССР Галины Вишневской, ул. имени народного артиста СССР Святослава Рихтера, бульвар имени народного артиста СССР Мстислава Ростроповича;
- р.п. Лопатино: ул. Сухановская, дома: 2, 4, 6, 7, 8, 9, 10, 11, 12, 13.

Установить местонахождение участковой избирательной комиссии и место голосования: р.п. Лопатино, бульвар Солнечный, д. 8, стр. 1 - помещение МБОУ «Лопатинская средняя общеобразовательная школа».

Избирательный участок № 1268

Включить в состав избирательного участка:

- р.п. Лопатино: индивидуальная застройка, тер. СНТ Лопатино, Лопатинский проезд, ул. Моряков, ул. Сухановская, дома: 27, 29, 31, 33, 35, 37, бульвар Солнечный дома: 11, 12, 13;
- д. Суханово: индивидуальная застройка, ул. Парковая, тер. ЖК Суханово Парк, тер. СНТ Флора, тер. ЖК Усадьба Суханово, тер. ТСН Архитектор-Ветеран, тер. ТСН Урожай Суханово.

Установить местонахождение участковой избирательной комиссии и место голосования: р.п. Лопатино, бульвар Солнечный, д. 8, стр. 1 - помещение МБОУ «Лопатинская средняя общеобразовательная школа».

Избирательный участок № 1269

Включить в состав избирательного участка:

- г. Видное: бульвар Зеленые Аллеи. дома: 7, 8, 17;
- п. совхоза им. Ленина. дома: 13, 16, 17 к.3;
- д. Ближние Прудищи.

Установить местонахождение участковой избирательной комиссии и место голосования: г. Видное, бульвар Зеленые Аллеи, д. 5 – помещение МБОУ «Видновская средняя общеобразовательная школа № 2».

Избирательный участок № 1270

Включить в состав избирательного участка:

- г. Видное: бульвар Зеленые Аллеи дома: 1, 2, 3, 4, 18, ул. Школьная, дома: 84 к.1, 84 к.2.

Установить местонахождение участковой избирательной комиссии и место голосования: г. Видное, бульвар Зеленые Аллеи, д. 5 – помещение МБОУ «Видновская средняя общеобразовательная школа № 2».

Избирательный участок № 1271

Включить в состав избирательного участка:

- г. Видное: мкр. Лесопарковый;
- п. совхоза им. Ленина, дома: 3, 4, 5, 6, 7, 8, 9, 10, 11, 18, 19;
- д. Малое Видное.

Установить местонахождение участковой избирательной комиссии и место голосования: п. совхоза им. Ленина, д. 17А - помещение МАОУ «Средняя общеобразовательная школа совхоза им. Ленина».

Избирательный участок № 1272

Включить в состав избирательного участка:

- г. Видное: бульвар Зеленые аллеи дома: 6, 9, 10, 11, 12, 14, ул. Лемешко, переулок Клубный, переулок Пионерский, бульвар Дивный, дома: 1, 2, 3, 4, 14, 15, 16, переулок Восхитительный дома: 5, 6, переулок Живописный д. 7.

Установить местонахождение участковой избирательной комиссии и место голосования: г. Видное, ул. Школьная, д. 22А – помещение МАУ «Дворец культуры «Видное».

Избирательный участок № 1273

Включить в состав избирательного участка:

- г. Видное: переулок Прудный, проезд 1-й, проезд 3-й, проезд Лесная 1-й, переулок Лесной Средний, ул. Садовая, ул. Медицинская, ул. Лесная, ул. Центральная, мкр. Центральный-32, переулок Зеленый, ул. Средняя, переулок 1-й Центральный, проезд 1-й Центральный, переулок 2-й Центральный, проезд 2-й Центральный.

Установить местонахождение участковой избирательной комиссии и место голосования: г. Видное, ул. Центральная, д. 12А – помещение ГБУЗ МО «Центральная клиническая психиатрическая больница» им. Ф.А. Усольцева филиал «Психиатрическая больница № 24».

Избирательный участок № 1274

Включить в состав избирательного участка:

- п. Развилка дома: 1, 3, 5, 6, 8, 10, 11;
- п. совхоза им. Ленина, дома: 1, 2, 14, 15, 15 к.1, 16 к.1, 17 к.1, 17 к.2, 20, 21, 22, 23, 24, 25, территория Каширского шоссе, 23 км.

Установить местонахождение участковой избирательной комиссии и место голосования: п. Развилка д. 5, к. 4 - помещение МБУДО Центр детского творчества «Импульс» (территория старого посёлка).

Избирательный участок № 1275

Включить в состав избирательного участка:

- п. Развилка, дома: 1А, 2А, 3А, 4А, 5А, 6А, 7А, 8А, 9А, 10А, 11А, 12А, 13, 14, 32 к.1, 32 к.2, 36.

Установить местонахождение участковой избирательной комиссии и место голосования: п. Развилка, д. 32, к.2 – помещение библиотеки п. Развилка (филиал № 11) МБУК «Централизованная библиотечная система».

Избирательный участок № 1276

Включить в состав избирательного участка:

- п. Развилка, дома: 22, 25, 26, 27, 28, 29, 30.

Установить местонахождение участковой избирательной комиссии и место голосования: п. Развилка, стр. 19 – помещение ГАПОУ МО «Профессиональный колледж «Московия».

Избирательный участок № 1277

Включить в состав избирательного участка:

- п. Развилка дома: 31 к.1, 31 к.2, 31А, 34, 35, 38, 39, проезд Римский, тер. СНТ Восход, тер. СНТ Дубок, тер. СНТ Поляна, тер. СНТ Рассвет.

Установить местонахождение участковой избирательной комиссии и место голосования: п. Развилка, стр. 19 – помещение ГАПОУ МО «Профессиональный колледж «Московия».

Избирательный участок № 1278

Включить в состав избирательного участка:

- п. Развилка, дома: 41 к.1, 41 к.2, 41 к.3, 42, 43, 44, 45, 48;
- д. Ащерино.

Установить местонахождение участковой избирательной комиссии и место голосования: п. Развилка, д. 40 - помещение МБОУ Развилковской средней общеобразовательной школы с углубленным изучением отдельных предметов.

Избирательный участок № 1279

Включить в состав избирательного участка:

- д. Дроздово;
- д. Картино;
- д. Мамоново;
- д. Мильково;
- д. Мисайлово: мкр. Солнечный Остров; шоссе Володарское;
- д. Слобода;
- с. Беседы;
- с. Остров.

Установить местонахождение участковой избирательной комиссии и место голосования: д. Мильково, д. 105/1 - помещение МБУ «Центр досуга Дроздово».

Избирательный участок № 1280

Включить в состав избирательного участка:

- п. Володарского, ул. Елохова роща дома: 2, 4, 6, 8, 10, 12, ул. Зеленая дома: 38, 40, 41.

Установить местонахождение участковой избирательной комиссии и место голосования: п. Володарского, ул. Текстильная, д. 16 – помещение МБОУ Володарской средней общеобразовательной школы.

Избирательный участок № 1281

Включить в состав избирательного участка:

- п. Володарского, ул. Зеленая, дома: 31, 32, 33, 34, 35, 36, 37, 42, 43, ул. Текстильная дома: 2, 4, 6, 8 к.1, 8 к.2, 8А, 10, 11, 12.

Установить местонахождение участковой избирательной комиссии и место голосования: п. Володарского, ул. Текстильная, д. 16 – помещение МБОУ Володарской средней общеобразовательной школы.

Избирательный участок № 1282

Включить в состав избирательного участка:

- с. Молоково: бульвар Ново-Молоковский, ул. Василия Молокова.

Установить местонахождение участковой избирательной комиссии и место голосования: с. Молоково, ул. Революционная, д. 161, к. 1 – помещение МБУ «Дом культуры «Буревестник».

Избирательный участок № 1283

Включить в состав избирательного участка:

- с. Молоково: индивидуальная застройка (в т.ч. ул. Анисовая, ул. Зеленая, ул. Красная Слобода, ул. Ленина, ул. Прудищинская, ул. Революционная, ул. Спортивная, ул. Строительная), ул. Школьная, проезд Солнечный дома: 6, 8.

Установить местонахождение участковой избирательной комиссии и место голосования: с. Молоково, ул. Революционная, д. 161, к. 1 - помещение МБУ «Дом культуры «Буревестник».

Избирательный участок № 1284

Включить в состав избирательного участка:

- д. Мисайлово, мкр. Пригород Лесное: бульвар Литературный, ул. Загородная.

Установить местонахождение участковой избирательной комиссии и место голосования: д. Мисайлово, мкр. Пригород Лесное, ул. Загородная, д. 1 – помещение МБОУ «Мисайловская средняя общеобразовательная школа № 1».

Избирательный участок № 1285

Включить в состав избирательного участка:

- д. Мисайлово, мкр. Пригород Лесное: бульвар Молодежный, дома: 1, 2, 3, 5, 6, 7, 8, 9, 10, 11, 13, 14, 15, проспект Василия Мамрова, бульвар Константина Ушинского.

Установить местонахождение участковой избирательной комиссии и место голосования: д. Мисайлово, мкр. Пригород Лесное, бульвар Молодежный, д. 2 – помещение администрации Ленинского городского округа Московской области.

Избирательный участок № 1286

Включить в состав избирательного участка:

- п. Володарского: частный сектор, ул. Лесная, ул. Центральная, тер. СНТ Березка, тер. СНТ Березка-2;
- д. Андреевское;
- д. Богданиха;
- д. Большая Володарка;
- д. Большое Саврасово;
- д. Григорчиково;
- д. Дальние Прудищи;
- д. Малая Володарка;
- д. Орлово.

Установить местонахождение участковой избирательной комиссии и место голосования: п. Володарского, ул. Живописная, д. 8 – помещение МБОУ Володарской средней общеобразовательной школы.

Избирательный участок № 1287

Включить в состав избирательного участка:

- р.п. Горки Ленинские;
- п. Мещерино;
- п. санатория «Горки Ленинские».

Установить местонахождение участковой избирательной комиссии и место голосования: рп. Горки Ленинские, ул. Центральная, д. 1 – помещение ФГБУК ГИМЗ «Горки Ленинские».

Избирательный участок № 1288

Включить в состав избирательного участка:

- д. Мисайлово: ул. Радужная, ул. Светлая, тер. СНТ Лесная Поляна, мкр. Вудлэнд, мкр. Пригород Лесное: ул. Спортивная, ул. Современников, ул. Луговая, ул. им. Л.И. Гоман, ул. им. Героя России Филипова, ул. им. С.П. Корнусова;
- п. Мещерино: мкр. Южные горки, мкр. Южные горки-3;
- п. Петровское;
- д. Коробово;
- д. Пуговичино.

Установить местонахождение участковой избирательной комиссии и место голосования: п. Петровское, д. 15 А – помещение Дома культуры МБУК «Досуговый центр «Юность».

Избирательный участок № 1289

Включить в состав избирательного участка:

- д. Белеутово;
- д. Горки;
- д. Калиновка.

Установить местонахождение участковой избирательной комиссии и место голосования: д. Калиновка, д. 89 – помещение МАОУ «Видновская средняя общеобразовательная школа № 11».

Избирательный участок № 1290

Включить в состав избирательного участка:

- д. Сапроново: мкр. Купелинка, квартал Северный, дома: 1, 1В, 17, 18, 19, 20, 21, 22, 25.

Установить местонахождение участковой избирательной комиссии и место голосования: д. Сапроново, мкр. Купелинка, квартал Северный, д. 26 – помещение МАОУ «Видновская средняя общеобразовательная школа № 11».

Избирательный участок № 1291

Включить в состав избирательного участка:

- д. Сапроново: мкр. Купелинка, квартал Северный, дома: 3, 4, 5, 6, 7, 8, 10, 11, 12, 13, 14, 15;
- с. Ермолино.

Установить местонахождение участковой избирательной комиссии и место голосования: д. Сапроново, мкр. Купелинка, квартал Северный, д. 4, помещение 5 - помещение УК ООО «Купелинка».

Избирательный участок № 1292

Включить в состав избирательного участка:

- г. Видное: ул. Ермолинская; ул. Имени Героя Советского Союза В.Н. Фокина, ул. Березовая дома: 11, 13.

Установить местонахождение участковой избирательной комиссии и место голосования: г. Видное, ул. Ермолинская, д. 5, помещение 9 - помещение УК ООО «Купелинка».

Избирательный участок № 1293

Включить в состав избирательного участка:

- г. Видное: ул. Завидная, дома: 9, 11, 13, 14, 15, 16, 17, 18, 19, 20, 24.

Установить местонахождение участковой избирательной комиссии и место голосования: г.

ОФИЦИАЛЬНО

Видное, ул. Завидная, д. 5 – помещение МАОУ «Видновская средняя общеобразовательная школа № 10».

Избирательный участок № 1294

Включить в состав избирательного участка:

- г. Видное: ул. Завидная, дома: 1, 3, 4, 6, 8, 10, 12, 22, ул. Ольховая, дома: 9, 11.

Установить местонахождение участковой избирательной комиссии и место голосования: г. Видное, ул. Завидная, д. 5 – помещение МАОУ «Видновская средняя общеобразовательная школа № 10».

Избирательный участок № 1295

Включить в состав избирательного участка:

- г. Видное: ул. Ольховая, дома: 1, 3, 4, 6.

Установить местонахождение участковой избирательной комиссии и место голосования: г. Видное, ул. Ольховая, д. 5 – помещение МАОУ Видновской средней общеобразовательной школы № 9.

Избирательный участок № 1296

Включить в состав избирательного участка:

- г. Видное: ул. Березовая, дома: 3, 5, 9, ул. Ольховая, д. 8.

Установить местонахождение участковой избирательной комиссии и место голосования: г. Видное, ул. Ольховая, д. 5 – помещение МАОУ Видновской средней общеобразовательной школы № 9.

Избирательный участок № 1297

Включить в состав избирательного участка:

- г. Видное: ул. Березовая, дома: 10, 12, 14, 16, 18, ул. Радужная.

Установить местонахождение участковой избирательной комиссии и место голосования: г. Видное, проспект Ленинского Комсомола, д. 23, к.3 - помещение МУП «Управляющая компания жилищно-коммунального хозяйства».

Избирательный участок № 1298

Включить в состав избирательного участка:

- г. Видное: проезд Битцевский, проспект Ленинского Комсомола, дома: 23 к.1, 23 к.2, 25, 37, 39.

Установить местонахождение участковой избирательной комиссии и место голосования: г. Видное, проспект Ленинского Комсомола, д. 23, к.3 - помещение МУП «Управляющая компания жилищно-коммунального хозяйства».

Избирательный участок № 1299

Включить в состав избирательного участка:

- г. Видное: проезд Жуковский дома: 5, 7, 9, 11, 13, проспект Ленинского Комсомола, д. 19 к.2.

Установить местонахождение участковой избирательной комиссии и место голосования: г. Видное, проезд Жуковский, д. 12 – помещение МАОУ «Видновская гимназия».

Избирательный участок № 1300

Включить в состав избирательного участка:

- г. Видное: проспект Ленинского Комсомола, дома: 13, 15 к.1, 15 к.2, 17 к.1, 17 к.2, 35.

Установить местонахождение участковой избирательной комиссии и место голосования: г. Видное, проезд Жуковский, д. 12 – помещение МАОУ «Видновская гимназия».

Избирательный участок № 1301

Включить в состав избирательного участка:

- г. Видное: проезд Жуковский дома: 1, 3, 4, 14, проспект Ленинского Комсомола, дома: 11 к.1, 11 к.2, 19 к.1.

Установить местонахождение участковой избирательной комиссии и место голосования: г. Видное, проезд Жуковский, д. 10 - помещение МБОУ Видновской средней общеобразовательной школы № 7.

Избирательный участок № 1302

Включить в состав избирательного участка:

- г. Видное: проспект Ленинского Комсомола, дома: 3, 5, 7 к.1, 7 к.2, 9 к.1, 9 к.2.

Установить местонахождение участковой избирательной комиссии и место голосования: г. Видное, проезд Жуковский, д. 10 - помещение МБОУ Видновской средней общеобразовательной школы № 7.

Избирательный участок № 1303

Включить в состав избирательного участка:

- г. Видное: ул. Советская, дома: 44, 50, 52, проспект Ленинского Комсомола, дома: 1, 34, 36, 38, 40, 42, 46, 48.

Установить местонахождение участковой избирательной комиссии и место голосования: г. Видное, проспект Ленинского Комсомола, д. 1 – помещение 2 ПСО ФПС ГПС ГУ МЧС России по МО.

Избирательный участок № 1304

Включить в состав избирательного участка:

- г. Видное: проспект Ленинского Комсомола, дома: 52, 54, 56, 58, 70, 72, 74, 78.

Установить местонахождение участковой избирательной комиссии и место голосования: г. Видное, проспект Ленинского Комсомола, д.36А - помещение детской поликлиники ГБУЗ МО «Видновская клиническая больница».

Избирательный участок № 1305

Включить в состав избирательного участка:

- г. Видное: проспект Ленинского Комсомола, дома: 60, 62, 64, 66, 68, ул. Советская, дома: 20, 22, 26, 28, 30, 34 к.1, 34 к.2.

Установить местонахождение участковой избирательной комиссии и место голосования: г. Видное, ул. Советская, д. 24 – помещение МБОУ «Видновская средняя общеобразовательная школа № 5 с углубленным изучением отдельных предметов».

Избирательный участок № 1306

Включить в состав избирательного участка:

- г. Видное: ул. Советская дома: 2, 2а, 4, 6, 6а, 8, 10, 12, 14, 18, 48.

Установить местонахождение участковой избирательной комиссии и место голосования: г. Видное, ул. Советская, д. 24 – помещение МБОУ «Видновская средняя общеобразовательная школа № 5 с углубленным изучением отдельных предметов».

Избирательный участок № 3354

Включить в состав избирательного участка:

- р.п. Дрожжино, ул. Южная, дома: 12 к.1, 12 к.2, 12 к.3, 16 к.1, 16 к.2, 19, 19 к.1, 21, 23, 23 к.1, 23 к.2.

Установить местонахождение участковой избирательной комиссии и место голосования: рп. Дрожжино, ул. Южная, д. 25, к.1 – помещение МАОУ «Бутовская средняя общеобразовательная школа № 2».

Избирательный участок № 3355

Включить в состав избирательного участка:

- р.п. Лопатино: ул. Сухановская, дома: 14, 15, 16, 17, 18, 19, 20, 21, 22, 23, 24, 25, 26, 28, 30.

Установить местонахождение участковой избирательной комиссии и место голосования: рп. Лопатино, бульвар Солнечный, д. 8, стр. 1 - помещение МБОУ «Лопатинская средняя общеобразовательная школа».

Избирательный участок № 3356

Включить в состав избирательного участка:

- р.п. Бутово: тер. ЖК Бутово-Парк, дома: 2, 3, 4, 5, 12;

- п. Битца (в т.ч. мкр. Южная Битца).

Установить местонахождение участковой избирательной комиссии и место голосования: р.п. Измайлово, д. 22 - помещение МБОУ «Бутовская средняя общеобразовательная школа № 1».

Избирательный участок № 3622

Включить в состав избирательного участка:

- г. Видное: ул. Советская, д. 32, мкр. Солнечный, ул. Донбасская.

Установить местонахождение участковой избирательной комиссии и место голосования: г. Видное, мкр. Солнечный, владение 5А – помещение МАУДО «Детская школа искусств г. Видное».

Избирательный участок № 3623

Включить в состав избирательного участка:

- г. Видное: ул. Школьная, дома: 55А, 81, 83, 85, 87, 89, ул. Олимпийская дома: 1 к.1, 1 к.2, ул. Советская, д. 2Б.

Установить местонахождение участковой избирательной комиссии и место голосования: г. Видное, мкр. Солнечный, владение 5А – помещение МАУДО «Детская школа искусств г. Видное».

Избирательный участок № 3624

Включить в состав избирательного участка:

- г. Видное: ул. Строительная, дома: 3, 4, 8, 10, 11, 12, 13, 18, 29, ул. Школьная дома: 1, 2, 3, 4, 4А, 5, 6, 8, 9, 10, 12А, 13, 14, 15, 16, 16А, 18, 19, 20, 21, 22, 23, 24, 24А, 25, 27, 28, 30, 31, 32, 33, 34, 35, 36, 37, 38, 39, 41, 42, 43, 44, 45, 46, 47, 48, 50, 52, 53, 54.

Установить местонахождение участковой избирательной комиссии и место голосования: г. Видное, ул. Заводская, д. 2 – помещение Историко-культурного центра МАУ «Дворец культуры Видное».

Избирательный участок № 3625

Включить в состав избирательного участка:

- г. Видное: ул. Школьная, дома: 55, 56, 57, 58, 59, 61, 62, 63, 65, 67, 68, 69, 70, 71, 72, 73, 74, 75,76, 79.

Установить местонахождение участковой избирательной комиссии и место голосования: г. Видное, ул. Школьная, д. 40 – помещение МБОУ «Видновская средняя общеобразовательная школа № 2».

Избирательный участок № 3626

Включить в состав избирательного участка:

- г. Видное: ул. Строительная, дома: 15, 17, 19, 21, 23, 25, 27, 31, ул. Школьная дома: 49, 51.

Установить местонахождение участковой избирательной комиссии и место голосования: г. Видное, проезд Советский, д. 2 – помещение кинотеатра «Искра» МАУК «Видновская дирекция киносети».

Избирательный участок № 3627

Включить в состав избирательного участка:

- г. Видное: проезд Советский; ул. Советская, дома: 3, 5, 9, ул. Гаевского дома: 1, 3.

Установить местонахождение участковой избирательной комиссии и место голосования: г. Видное, ул. Советская, д. 7 – помещение МАОУ «Видновский художественно-технический лицей».

Избирательный участок № 3628

Включить в состав избирательного участка:

- г. Видное: ул. Советская, дома: 11, 15, 17, 19А, 21/22, 54, проспект Ленинского Комсомола, дома: 20, 24, 26, 32/56.

Установить местонахождение участковой избирательной комиссии и место голосования: г. Видное, ул. Гаевского, д. 20А – помещение МАОУ «Видновский художественно-технический лицей».

Избирательный участок № 3629

Включить в состав избирательного участка:

- г. Видное: проспект Ленинского Комсомола, дома: 2 к.4, 4, 6, 8, 10, 12, 14, 16, 18, 28.

Установить местонахождение участковой избирательной комиссии и место голосования: г. Видное, ул. Гаевского, д. 20А – помещение МАОУ «Видновский художественно-технический лицей».

Избирательный участок № 3630

Включить в состав избирательного участка:

- г. Видное – Расторгуево: ул. 1-я Набережная, ул. 2-я Набережная, ул. 2-я Спортивная, ул. Булатниковская, ул. Вокзальная, ул. Гоголя, ул. Детская, ул. Динамовская, ул. Дружбы, ул. Кооперативная, ул. Набережная, ул. Пионерская, ул. Победы, ул. Пушкина, ул. Славы, ул. Совхозная, ул. Спортивная, ул. имени Героя Российской Федерации В.А. Тинькова, ул. Хуторская, ул. Чайкиной Лизы, ТСН ДСК им. 12 декабря (в т.ч. ул. Дачная, ул. Павловская, ул. Центральная, переулки 1-й и 2-й Дачный, переулок 1-й Центральный, проезды 1-й и 2-й Парковый, тупики 1-й, 2-й, 3-й, 4-й Павловские), переулок Лесной, переулок Овражный, переулок Островский, переулок Пионерский, проезд 1-й Калиновский, проезд 2-й Калиновский, проезд 2-й Шоссейный, проезд Тургеневский, проезд Островского, проезд Старых Большевиков, мкр. Новый, тер. ТИЗ Сатурн-2, тер. ТИЗ Сатурн-1.

Установить местонахождение участковой избирательной комиссии и место голосования: г. Видное, ул. Вокзальная, д. 1Б – помещение МБУ «ДорСервис».

Избирательный участок № 3631

Включить в состав избирательного участка:

- г. Видное – Расторгуево: ул. Бирюлевская, ул. Ольгинская, ул. Софийская, ул. Спасская, ул. Черняховского, проезд Петровский (индивидуальная застройка), переулок Спасский, проезд Спасский, дома: 1, 1Д, 2Б, 3, 4, 4А, 4Б, 5, 5А, 6, 7, 8, 9/1, 10А, 10/2, 11/14, 12, 15/10, 19, 19Б, 21, 21Б, 21/2, 23, 26, 26/5, 27, 30, 32, 32А, 60, 93, проезд Школьный, д. Спасское, мкр. Сосновый Бор, ул. Сосновая.

Установить местонахождение участковой избирательной комиссии и место голосования: г. Видное, ул. Ольгинская, д. 53 – помещение МБОУ «Видновская средняя общеобразовательная школа № 5 с углубленным изучением отдельных предметов».

Избирательный участок № 3632

Включить в состав избирательного участка:

- г. Видное – Расторгуево: проезд Ольгинский, проезд 1-й Ольгинский, проезд Петровский, дома: 12, 14, 16, 18, 20, 22, 24, 27, 41, 41Б, 41В, 41Д, 45, проезд 1-й Футбольный, проезд 2-й Футбольный, тер. СНТ 1-й автобазы Мосавтотранспорта, тер. СНТ Нива, тер. СНТ Хладокомбинат № 10, тер. СНТ Победа, тер. СНТ ВНИИКА-НЕФТЕГАЗ.

Установить местонахождение участковой избирательной комиссии и место голосования: г. Видное-2, Учебный проезд, д. 1 – помещение 3-его хирургического отделения ГБУЗ МО «Видновская клиническая больница».

Избирательный участок № 3633

Включить в состав избирательного участка:

- г. Видное: ул. 1-я Радиальная, ул. 2-я Радиальная, ул. 3-я Радиальная, ул. Новая, ул. Заводская, дома: 1, 3, 4, 5, 6, 7, 8, 9, 10, 11, 12, 13, 14, 16, 18, 20, 22, ул. Гаевского, дома: 4, 4А, 5, 6, 6А, 6Б, 7, 8, 8А, 9, 10, 10А, 11, 12, 12А, 13, 14, 14А, 15, 16, 16А, 16Б, 18, 18А, 18Б.

Установить местонахождение участковой избирательной комиссии и место голосования: г. Видное, ул. Школьная, д. 11 – помещение МБОУ Видновской средней общеобразовательной школы № 1.

Избирательный участок № 3634

Включить в состав избирательного участка:

- г. Видное: проспект Ленинского Комсомола, дома: 2 к.1, 2 к.2, 2 к.3, ул. Ольховая, д. 2, ул. Заводская, д. 24, шоссе Белокаменное, тер. ЖК Видный, ул. 8-я Линия, тер. СНТ Малютка, тер. СНТ Солнышко;

- д. Апаринки;

- д. Дыдылдино;

- д. Таболово.

Установить местонахождение участковой избирательной комиссии и место голосования: г. Видное, ул. Заводская, д. 24 - помещение МБУК «Централизованная библиотечная система».

Избирательный участок № 3635

Включить в состав избирательного участка:

- р.п. Измайлово;

- п. Дубровский;

- д. Вырубово;

- д. Жабкино;

- д. Спасские Выселки.

Установить местонахождение участковой избирательной комиссии и место голосования: р.п. Измайлово, д. 22 - помещение МБОУ «Бутовская средняя общеобразовательная школа № 1».

Избирательный участок № 3636

Включить в состав избирательного участка:

- г. Видное: ул. Малонагорная, ул. Старо-Нагорная, ул. Ново-Нагорная, проезд 1-й Новонагорный, ул. Школьная дома: 80, 82, тер. СНТ Реформа, тер. ТСЖ Загорье;

- п. Ленинский;

- д. Тарычево: тер. СНТ Ветеран;

- с. Булатниково.

Установить местонахождение участковой избирательной комиссии и место голосования: г. Видное, ул. Школьная, д. 77 - помещение МБУ «Многофункциональный центр предоставления государственных и муниципальных услуг».

Избирательный участок № 3641

Включить в состав избирательного участка:

- р.п. Дрожжино, шоссе Новое, дома: 3, 3 к.1, 5, 5 к.1, 5 к.2, 6, 7, 7 к.1, 7 к.2, 9, 9 к.1, 11, 11 к.1, 13, 15.

Установить местонахождение участковой избирательной комиссии и место голосования: рп. Дрожжино, шоссе Новое, д. 9, к.2 - помещение МАОУ «Бутовская средняя общеобразовательная школа № 2».

Избирательный участок № 3642

Включить в состав избирательного участка:

- р.п. Боброво: ул. Крымская, д. 9, ул. Лесная, дома: 2, 18, 18 к.1, 20, 20 к.1, 22, 22 к.1, 22 к.2, 24, 24 к.1, 26.

Установить местонахождение участковой избирательной комиссии и место голосования: р.п. Боброво, ул. Лесная, д. 20, к.2 - помещение МБОУ «Бутовская средняя общеобразовательная школа № 1».

Избирательный участок № 3643

Включить в состав избирательного участка:

- г. Видное – Расторгуево: проезд Спасский дома: 11, 13, 13А, 15, 17, 17/2, 17Б, 26/1, 28/10, проезд Петровский дома: 26, 30 к.1, 30 к.2, проезд Лопатинский, проезд Луговой;

- р.п. Лопатино: ул. Сухановская дома: 1, 3, 5, бульвар Солнечный дома: 1, 2, 3, 4, 5, 6, 7, 8, 9, 10, 15, 17, 19, 21;

- д. Суханово: тер. Дом Отдыха Суханово, тер. СНТ Екатерининская пустынь, мкр. Дружный.

Установить местонахождение участковой избирательной комиссии и место голосования: р.п. Лопатино, бульвар Солнечный, д. 8, стр. 1 - помещение МБОУ «Лопатинская средняя общеобразовательная школа».

Избирательный участок № 3644

Включить в состав избирательного участка:

- д. Сапроново: мкр. Купелинка: квартал Центральный, квартал Северный д. 24.

Установить местонахождение участковой избирательной комиссии и место голосования: д. Сапроново, мкр. Купелинка, квартал Северный, д. 26 – помещение МАОУ «Видновская средняя общеобразовательная школа № 11».

Избирательный участок № 3645

Включить в состав избирательного участка:

- д. Петрушино;

- д. Сапроново: индивидуальная застройка, тер.ЖК Сапроново, тер. СНТ Дружба, ул. Калиновая, мкр. Купелинка: ул. Западный квартал.

Установить местонахождение участковой избирательной комиссии и место голосования: д. Сапроново, мкр. Купелинка, квартал Северный, д. 26 – помещение МАОУ «Видновская средняя общеобразовательная школа № 11».

Избирательный участок № 3646

Включить в состав избирательного участка:

- д. Мисайлово: индивидуальная застройка (в т.ч. ул. Ленинская, ул. Заозерная, ул. Лесная, ул. Луговая, ул. Молодежная, ул. Первомайская, ул. Поэта Зубова, ул. Пролетарская, ул. Советская), д. 1 (дом медиков), тер. ОНТ Мосмек, тер. СНТ Мисайлово, мкр. Пригород Лесное: шоссе Пригородное, ул. Полевая.

Установить местонахождение участковой избирательной комиссии и место голосования: д. Мисайлово, мкр. Пригород Лесное, ул. Загородная, д. 1 – помещение МБОУ «Мисайловская средняя общеобразовательная школа № 1».

СОВЕТ ДЕПУТАТОВ
ЛЕНИНСКОГО ГОРОДСКОГО ОКРУГА МОСКОВСКОЙ ОБЛАСТИ

РЕШЕНИЕ от 17.06.2024 № 85/3

О внесении изменений в решение Совета депутатов Ленинского городского округа «Об утверждении схемы многомандатных избирательных округов для проведения выборов депутатов Совета депутатов Ленинского городского округа Московской области» от 14.03.2024 №80/4

В соответствии с Федеральным законом от 06.10.2003 N 131-ФЗ «Об общих принципах организации местного самоуправления в Российской Федерации», Федеральным законом от 12.06.2002 N 67-ФЗ «Об основных гарантиях избирательных прав и права на участие в референдуме граждан Российской Федерации», Уставом Ленинского городского округа Московской области, учитывая решение территориальной избирательной комиссии города Видное от 13.06.2024 №1/2, которым устранены технические ошибки в Приложении № 1 Решения территориальной избирательной комиссии города Видное от 4 марта 2024 года №141/6 «Об определении схемы многомандатных избирательных округов для проведения выборов депутатов Совета депутатов Ленинского городского округа Московской области»,

Совет депутатов Р Е Ш И Л:

1. Внести изменения в Решение Совета депутатов Ленинского городского округа «Об утверждении схемы многомандатных избирательных округов для проведения выборов депутатов Совета депутатов Ленинского городского округа Московской области» от 14.03.2024 №80/4, изложив приложение № 1 к указанному Решению, в следующей редакции (приложение №1).

2. Опубликовать настоящее решение в газете «Видновские вести» и разместить в информационно-телекоммуникационной сети интернет на официальном сайте Администрации Ленинского городского округа Московской области по адресу: http://www.adm-vidnoe.ru.

3. Контроль за исполнением настоящего решения возложить на заместителя председателя Совета депутатов Ленинского городского округа Московской области Черникова В.Н.

Председатель Совета депутатов
Ленинского городского округа **С.Н. Радченко**

Приложение №1 к Решению Совета депутатов Ленинского городского округа от 17.06.2024 № 85/3

СХЕМА

многомандатных избирательных округов для проведения выборов депутатов Совета депутатов Ленинского городского округа Московской области

Многомандатный избирательный округ №1

Число избирателей в избирательном округе – 27 588

Количество мандатов, замещаемых в избирательном округе, - 5

Границы избирательного округа:

г. Видное:

ул. Лемешко, все дома

переулок Клубный, все дома

переулок Пионерский, все дома

бульвар Дивный, дома: 1, 2, 3, 4, 14, 15, 16

переулок Восхитительный, дома: 5, 6

переулок Живописный, д. 7

бульвар Зеленые Аллеи, дома: 6, 9, 10, 11, 12, 14

переулок Прудный. все дома

проезд 1-й, все дома

проезд 3-й, все дома

проезд Лесной, 1-й все дома

переулок Лесной, Средний, все дома

ул. Садовая, все дома

ул. Медицинская, все дома

ул. Лесная, все дома

ул. Центральная, все дома

мкр. Центральный-32, все дома

переулок Зеленый, все дома

ул. Средняя, все дома

переулок 1-й Центральный, все дома

проезд 1-й Центральный, все дома

переулок 2-й Центральный, все дома

проезд 2-й Центральный, все дома

проспект Ленинского Комсомола, дома: 2 к.1, 2 к.2, 2 к.3, 2 к.4, 4, 6, 8, 10, 12, 14, 16, 18, 20, 24, 26, 28, 32/56, 60, 62, 64, 66, 68

ул. Советская. дома: 2, 2а, 2Б, 3, 4, 5, 6, 6а, 8, 9, 10, 11,12, 14, 15, 17, 18, 19А, 20, 21/22, 22, 26, 28, 30, 32, 34 к.1, 34 к.2, 48, 54

ул. Олимпийская, дома: 1 к.1, 1 к.2

ул. Ольховая, д. 2

мкр. Солнечный, все дома

ул. Донбасская, все дома

ул. Строительная, дома: 3, 4, 8, 10, 11, 12, 13, 15, 17, 18, 19, 21, 23, 25, 27, 29, 31

ул. Школьная дома: 1, 2, 3, 4, 4А, 5, 6, 8, 9, 10, 12А, 13, 14, 15, 16, 16А, 18, 19, 20, 21, 22, 23, 24, 24А, 25, 27, 28, 30, 31, 32, 33, 34, 35, 36, 37, 38, 39, 41, 42, 43, 44, 45, 46, 47, 48, 49, 50, 51, 52, 53, 54, 55, 55А, 56, 57, 58, 59, 61, 62, 63, 65, 67, 68, 69, 70, 71, 72, 73, 74, 75, 76, 79, 81, 83, 85, 87, 89

проезд Советский, все дома

ул. 1-я Радиальная, все дома

ул. 2-я Радиальная, все дома

ул. 3-я Радиальная, все дома

ул. Новая, все дома

ул. Заводская, все дома

ул. Гаевского, все дома

шоссе Белокаменное, тер. ЖК Видный, все дома

ул. 8-я Линия. все дома

тер. СНТ Малютка

тер. СНТ Солнышко

д. Апаринки. все дома

д. Дыдылдино, все дома

д. Таболово. все дома

Многомандатный избирательный округ №2

Число избирателей в избирательном округе – 27 551

Количество мандатов, замещаемых в избирательном округе - 5

Границы избирательного округа:

г. Видное:

ул. Завидная, дома: 1, 3, 4, 6, 8, 9, 10, 11, 12, 13, 14, 15, 16, 17, 18, 19, 20, 22, 24

ул. Ольховая. дома: 1, 3, 4, 6, 8, 9, 11

ул. Березовая, дома: 3, 5, 9, 10, 12, 14, 16, 18

ул. Радужная, все дома

проезд Битцевский, все дома

проспект Ленинского Комсомола, дома: 1, 3, 5, 7 к.1, 7 к.2, 9 к.1, 9 к.2, 11 к.1, 11 к.2, 13, 15 к.1, 15 к.2, 17 к.1, 17 к.2, 19 к.1, 19 к.2, 23 к.1, 23 к.2, 25, 34, 35, 36, 37, 38, 39, 40, 42, 46, 48, 52, 54, 56, 58, 70, 72, 74, 78

проезд Жуковский, дома: 1, 3, 4, 5, 7, 9, 11, 13, 14

ул. Советская, дома: 44, 50, 52

г. Видное-Расторгуево:

ул. 1-я Набережная. все дома

ул. 2-я Набережная, все дома

ул. 2-я Спортивная, все дома

ул. Булатниковская, все дома

ул. Вокзальная, все дома

ул. Гоголя, все дома

ул. Детская, все дома

ул. Динамовская, все дома

ул. Дружбы, все дома

ул. Кооперативная, все дома

ул. Набережная, все дома

ул. Пионерская, все дома

ул. Победы, все дома

ул. Пушкина, все дома

ул. Славы, все дома

ул. Совхозная, все дома

ул. Спортивная, все дома

ул. имени Героя Российской Федерации В.А. Тинькова, все дома

ул. Хуторская, все дома

ул. Чайкиной Лизы, все дома

ТСН ДСК им. 12 декабря, все дома (в т.ч. ул. Дачная, все дома, ул. Павловская, все дома, ул. Центральная, все дома, переулки 1-й и 2-й Дачный, все дома, переулок 1-й Центральный, все дома, проезды 1-й и 2-й Парковый, все дома, тупики 1-й, 2-й, 3-й, 4-й Павловский, все дома)

переулок Лесной, все дома

переулок Овражный, все дома

переулок Островский, все дома

переулок Пионерский, все дома

проезд 1-й Калиновский, все дома

проезд 2-й Калиновский, все дома

проезд 2-й Шоссейный, все дома

проезд Тургеневский, все дома

проезд Островского, все дома

проезд Старых Большевиков, все дома

ОФИЦИАЛЬНО

мкр. Новый, все дома
тер. ТИЗ Сатурн-2
тер. ТИЗ Сатурн -1
ул. Бирюлевская, все дома
ул. Ольгинская, все дома
ул. Софийская, все дома
ул. Спасская, все дома
ул. Черняховского, все дома
проезд Петровский (индивидуальная застройка)
переулок Спасский, все дома
проезд Спасский, дома: 1, 1Д, 2Б, 3, 4, 4А, 4Б, 5, 5А, 6, 7, 8, 9/1, 10А, 10/2, 11/14, 12, 15/10, 19, 19Б, 21, 21Б, 21/2, 23, 26, 26/5, 27, 30, 32, 32А, 60, 93
проезд Школьный, все дома
д. Спасское все дома
мкр. Сосновый Бор, все дома
ул. Сосновая все, дома
проезд Ольгинский, все дома
проезд 1 -й Ольгинский, все дома
проезд Петровский, дома: 12, 14, 16, 18, 20, 22, 24, 27, 41, 41Б, 41В, 41Д, 45
проезд 1-й Футбольный, все дома
проезд 2-й Футбольный, все дома
тер. СНТ 1-й автобазы Мосавтотранспорта
тер. СНТ Нива
тер. СНТ Хладокомбинат № 10
тер. СНТ Победа
тер. СНТ ВНИИКА-НЕФТЕГАЗ

Многомандатный избирательный округ №3
Число избирателей в избирательном округе – 27 561
Количество мандатов, замещаемых в избирательном округе - 5
Границы избирательного округа:
г. Видное:
ул. Ермолинская, все дома
ул. Имени Героя Советского Союза В.Н. Фокина, все дома
ул. Березовая, дома: 11, 13
д. Петрушино, все дома
п. Володарского:
ул. Елохова Роща, дома: 2, 4, 6, 8, 10, 12
ул. Зеленая, дома: 31, 32, 33, 34, 35, 36, 37, 38, 40, 41, 42, 43
ул. Текстильная, дома: 2, 4, 6, 8 к.1, 8 к.2, 8А, 10, 11, 12
частный сектор, все дома
ул. Лесная, все дома
ул. Центральная, все дома
тер. СНТ Березка
тер. СНТ Березка-2
д. Андреевское, все дома
д. Богданиха, все дома
д. Большая Володарка, все дома
д. Большое Саврасово, все дома
д. Григорчиково все дома
д. Дальние Прудищи, все дома
д. Малая Володарка, все дома
д. Орлово, все дома
рп. Горки Ленинские, все дома
п. санатория «Горки Ленинские», все дома
п. Мещерино, все дома
мкр. Южные Горки, все дома
мкр. Южные Горки-3, все дома
п. Петровское, все дома
д. Коробово, все дома
д. Пуговичино, все дома
д. Мисайлово
Ул Радужная
Ул Светлая
мкрн. Вудлэнд
тер. СНТ Лесная Поляна
мкр. Пригород Лесное:
ул. Современников, все дома
ул. Луговая, все дома
д. Белеутово, все дома
д. Горки, все дома
д. Калиновка, все дома
д. Сапроново:
индивидуальная застройка, все дома
тер. ЖК Сапроново
тер. СНТ Дружба
ул. Калиновая все дома
мкр. Купелинка:
квартал Северный, дома: 1, 1В, 3, 4, 5, 6, 7, 8, 10, 11, 12, 13, 14, 15, 17, 18, 19, 20, 21, 22, 24, 25
квартал Центральный, все дома
ул. Западный квартал, все дома
с. Ермолино, все дома

Многомандатный избирательный округ №4
Число избирателей в избирательном округе – 27 917
Количество мандатов, замещаемых в избирательном округе - 5
Границы избирательного округа:
п. Развилка, дома: 1А, 2А, 3А, 4А, 5А, 6А, 7А, 8А, 9А, 10А, 11А, 12А, 13, 14, 22, 25, 26, 27, 28, 29, 30, 31 к.1, 31 к.2, 31а, 32 к.1, 32 к.2, 34, 35, 36, 38, 39, 41 к.1, 41 к.2, 41 к.3, 42, 43, 44, 45, 48
проезд Римский все дома
тер. СНТ Восход
тер. СНТ Дубок
тер. СНТ Поляна
тер. СНТ Рассвет
д. Ащерино, все дома
д. Дроздово, все дома
д. Картино, все дома
д. Мамоново, все дома
д. Мильково, все дома
с. Молоково:
индивидуальная застройка, все дома (в т.ч. ул. Анисовая все дома, ул. Зеленая, все дома, ул. Красная Слобода, все дома, ул. Ленина, все дома, ул. Прудищинская, все дома, ул. Революционная, все дома, ул. Спортивная, все дома, ул. Строительная, все дома)
ул. Школьная, все дома
проезд Солнечный, дома: 6, 8
бульвар Ново-Молоковский, все дома
ул. Василия Молокова все, дома
д. Мисайлово:
индивидуальная застройка, все дома (в т.ч. ул. Ленинская, все дома, ул. Заозерная, все дома, ул. Лесная, все дома, ул. Луговая, все дома, ул. Молодежная, все дома, ул. Первомайская, все дома, ул. Поэта Зубова, все дома, ул. Пролетарская, все дома, ул. Советская, все дома)
д. 1 (дом медиков)
мкр. Солнечный Остров, все дома
шоссе Володарское, все дома
тер. ОНТ Мосмек
тер. СНТ Мисайлово
мкр. Пригород Лесное:
шоссе Пригородное, все дома
ул. Спортивная, все дома
ул. Полевая, все дома
бульвар Литературный, все дома
бульвар Молодежный, дома: 1, 2, 3, 5, 6, 7, 8, 9, 10, 11, 13, 14, 15
ул. Загородная, все дома
д. Слобода, все дома
с. Беседы, все дома
с. Остров, все дома

Многомандатный избирательный округ №5
Число избирателей в избирательном округе – 28 386
Количество мандатов, замещаемых в избирательном округе - 5
Грницы избирательного округа:
г. Видное – Расторгуево:
проезд Спасский, дома: 11, 13, 13А, 15, 17, 17/2, 17Б, 26/1, 28/10
проезд Петровский, дома: 26, 30 к.1, 30 к.2
проезд Лопатинский, все дома
проезд Луговой, все дома
г. Видное:
бульвар Зеленые Аллеи, дома: 1, 2, 3, 4, 7, 8, 17, 18
ул. Школьная, дома: 80, 82, 84 к.1, 84 к.2
мкр. Лесопарковый, все дома
ул. Малонагорная, все дома
ул. Старо-Нагорная, все дома
ул. Ново-Нагорная, все дома
проезд 1-й Новонагорный, все дома
тер. ТСЖ Загорье
тер. СНТ Реформа
тер. ЖК Видный город:
ул. имени народной артистки СССР Галины Вишневской, все дома
ул. имени народного артиста СССР Святослава Рихтера, все дома
бульвар имени народного артиста СССР Мстислава Ростроповича, все дома
рп. Лопатино:
индивидуальная застройка, все дома
тер. СНТ Лопатино
Лопатинский проезд, все дома
ул. Моряков, все дома
ул. Сухановская, дома: 1, 2, 3, 4, 5, 6, 7, 8, 9, 10, 11, 12, 13, 14, 15, 16, 17, 18, 19, 20, 21, 22, 23, 24, 25, 26, 27, 28, 29, 30, 31, 33, 35, 37
бульвар Солнечный, дома: 1, 2, 3, 4, 5, 6, 7, 8, 9, 10, 11, 12, 13, 15, 17, 19, 21
п. Битца все дома
мкр. Южная Битца, все дома
д. Суханово:
индивидуальная застройка, все дома
ул. Парковая, все дома
тер. ЖК Суханово-Парк
тер. СНТ Флора
тер. ЖК Усадьба Суханово
тер. ТСН Архитектор-Ветеран
тер. ТСН Урожай Суханово
тер. Дом Отдыха Суханово
тер. СНТ Екатерининская пустынь
мкр. Дружный, все дома
д. Ближние Прудищи, все дома
п. совхоза им. Ленина, дома: 1, 2, 3, 4, 5, 6, 7, 8, 9, 10, 11, 13, 14, 15, 15 к.1, 16, 16 к.1, 17 к.1, 17 к.2, 17 к.3, 18, 19, 20, 21, 22, 23, 24, 25
территория Каширского шоссе, 23 км
д. Малое Видное, все дома
п. Развилка, дома: 1, 3, 5, 6, 8, 10, 11
рп. Бутово:
тер. ЖК Бутово-Парк, дома: 2, 3, 4, 5, 12
рп. Измайлово. все дома
п. Дубровский, все дома
д. Вырубово, все дома
д. Жабкино, все дома
д. Спасские Выселки, все дома
п. Ленинский, все дома
д. Тарычево. все дома
тер. СНТ Ветеран
с. Булатниково, все дома

Многомандатный избирательный округ №6
Число избирателей в избирательном округе – 28 381
Количество мандатов, замещаемых в избирательном округе - 5
Границы избирательного округа:
рп. Дрожжино:
индивидуальная застройка все дома
ул. Южная, дома: 3, 3 к.1, 3 к.2, 3 к.3, 3 к.4, 5, 7, 9, 9 к.1, 9 к.2, 9 к.3, 11, 11 к.2, 11 к.3, 11 к.4, 12 к.1, 12 к.3, 13, 14, 15, 15 к.1, 19, 19 к. 1, 21, 23, 23 к.1, 23 к.2, 25, 27
шоссе Новое, дома: 2, 2 к.1, 2 к.2, 2 к.3, 3, 3 к. 1, д. 3 к.2, 4, 4 к.2, 4 к.3, 5, 5 к.1, 5 к.2, 6, 6 к.1, 6 к.2, 7, 7 к. 1, 7 к. 2, 8, 8 к.1, 8 к.2, 8 к.3, 9, 9 к.1, 10 к.2, 11, 11 к.1, 12 к.1, 12 к.2, 12 к.3, 13, 14, 15
рп. Боброво:
индивидуальная застройка все дома
ул. Крымская, дома: 1, 3, 3 к.1, 5, 5 к.1, 7, 7 к.1, 9, 9 к.1, 11, 11 к.1, 13, 15, 17, 17 к.1, 19, 19 к.1, 21 к.1, 25
ул. Лесная, дома: 2, 6, 6 к.2, 8, 8 к.1, 12, 14, 18, 18 к.1, 20, 20 к.1, 22, 22 к.1, 22 к.2, 24, 24 к.1, 26
тер. СНТ Урожай
тер. ДНТ Бутово
рп. Бутово:
индивидуальная застройка, все дома
ул. Юбилейная, все дома
тер. ЖК Бутово-Парк, дома: 6, 7, 8, 9, 11, 14, 15, 16, 18, 19, 20 к.1, 20 к.2, 21, 22, 23 к.1, 23 к.2, 24, 25, 26, 28, 29
рп. Новодрожжино, дома: 1, 2, 3, 4, 5, 6 к.1, 6 к.2, 9 к.1, 9 к.2, 11, 12, 13, 15
п. Леспаркхоза, все дома

СОВЕТ ДЕПУТАТОВ
ЛЕНИНСКОГО ГОРОДСКОГО ОКРУГА МОСКОВСКОЙ ОБЛАСТИ

РЕШЕНИЕ от 17.06.2024 № 85/4
О назначении выборов депутатов Совета депутатов Ленинского городского округа Московской области

В связи с истечением срока полномочий депутатов Совета депутатов Ленинского городского округа Московской области, в соответствии с п. 2 ст. 130 Конституции Российской Федерации, руководствуясь ч.6 и ч.7 ст.10 Федерального закона от 12.06.2002 г. №67-ФЗ «Об основных гарантиях избирательных прав и права на участие в референдуме граждан Российской Федерации», ст. 23 Федерального закона от 06.10.2003 N 131-ФЗ «Об общих принципах организации местного самоуправления в Российской Федерации», ч.ч. 1, 2, 5 ст. 6 Закона Московской области от 04.06.2016 г. №46/2013-ОЗ «О муниципальных выборах в Московской области», п.п. 2 п. 2 ст. 29 Устава Ленинского городского округа Московской области,

Совет депутатов Р Е Ш И Л:

1. Назначить очередные выборы депутатов Совета депутатов Ленинского городского округа Московской области на 8 сентября 2024 года.

2. Опубликовать настоящее решение в газете «Видновские вести» и разместить в информационно - телекоммуникационной сети интернет на официальном сайте Администрации Ленинского городского округа Московской области по адресу: http://www.adm-vidnoe.ru.

3. Контроль за исполнением настоящего решения оставляю за собой.

Председатель Совета депутатов
Ленинского городского округа **С.Н. Радченко**

УТВЕРЖДАЮ
Председатель общественных обсуждений - заместитель главы городского округа
В.П. Попова_____ 11 июня 2024 г.

ЗАКЛЮЧЕНИЕ
по результатам общественных обсуждений по вопросу о предоставлении разрешения на отклонение от предельных параметров разрешенного строительства, реконструкции объектов капитального строительства на земельном участке с кадастровым номером 50:21:0010130:233, расположенном по адресу: Московская область, Ленинский муниципальный район, городское поселение Видное, г. Видное, ДНТ «ДСК им. 12 Декабря», 2-й Дачный переулок, участок № 11/2

Администрацией Ленинского городского округа Московской области организованы и проведены с 28.05.2024 по 07.06.2024 (срок приема обращений) общественные обсуждения по вопросу о предоставлении разрешения на отклонение от предельных параметров разрешенного строительства, реконструкции объектов капитального строительства на земельном участке с кадастровым номером 50:21:0010130:233, расположенном по адресу: Московская область, Ленинский муниципальный район, городское поселение Видное, г. Видное, ДНТ «ДСК им. 12 Декабря», 2-й Дачный переулок, участок № 11/2, площадью 350 кв.м, в части уменьшения минимальных отступов от восточной границы земельного участка до 2,1 м. Заявитель – Тарова О.С.

Постановление администрации Ленинского городского округа Московской области от 23.05.2024 № 948 «О проведении общественных обсуждений по вопросу о предоставлении разрешения на отклонение от предельных параметров разрешенного строительства, реконструкции объектов капитального строительства на земельном участке с кадастровым номером 50:21:0010130:233, расположенном по адресу: Московская область, Ленинский муниципальный район, городское поселение Видное, г. Видное, ДНТ «ДСК им. 12 Декабря», 2-й Дачный переулок, участок № 11/2», принято на основании обращения Комитета по архитектуре и градостроительству Московской области от 15.05.2024 № 29Исх-6988/06-01.

Оповещение о начале общественных обсуждений опубликовано в газете «Видновские вести» от 21.05.2024 № 34 (12590), размещено на официальном сайте администрации Ленинского городского округа, на информационном стенде по адресу: Московская область, Ленинский городской округ, г. Видное, проспект Ленинского Комсомола, д.39а.

Постановление администрации Ленинского городского округа Московской области от 23.05.2024 № 948 опубликовано в газете «Видновские вести» от 28.05.2024 № 36 (12592), размещено на официальном сайте администрации Ленинского городского округа, а также на информационном стенде по адресу: Московская область, Ленинский городской округ, г. Видное, проспект Ленинского Комсомола, д.39а.

Извещения (сообщения) о начале общественных обсуждений направлены правообладателям земельных участков, имеющих общие границы с земельным участком с кадастровым номером 50:21:0010130:233, применительно к которому запрашивается разрешение на отклонение от предельных параметров разрешенного строительства, реконструкции объектов капитального строительства.

Экспозиция по проекту открыта с 28.05.2024 г. (со дня опубликования постановления от 23.05.2024 № 948) по 07.06.2024 г. Часы работы: в будние дни с 10-00 до 16-45, перерыв с 13-00 до 14-00.

Информационные материалы по теме общественных обсуждений (схема местоположения земельного участка, проект распоряжения о предоставлении разрешения на отклонение от предельных параметров разрешенного строительства, реконструкции объектов капитального строительства) представлены на экспозиции по адресу: Московская область, Ленинский городской округ, г. Видное, проспект Ленинского Комсомола, д.39а, и размещены на официальном сайте администрации Ленинского городского округа.

В ходе проведения общественных обсуждений за период с 28.05.2024 по 07.06.2024 от участников общественных обсуждений поступили следующие предложения:

Предложения и замечания участников общественных обсуждений (правообладатели земельного участка и (или) объекта недвижимости, находящихся в границах рассматриваемой территории, в отношении которой подготовлен проект)	Количество	Выводы
Правление ТСН «ДСК им. 12 Декабря» не имеет возражений при соблюдении требований технических регламентов. При реализации объекта не направлять скат крыши объекта капитального строительства в сторону восточной границы земельного участка для предотвращения схода осадков с крыши в переулок.	1	Учесть предложение

Заключение подготовлено на основании Протокола общественных обсуждений от 11.06.2024 № 3/24, утвержденного председателем общественных обсуждений В.П. Поповой.

Выводы и рекомендации:

1. Общественные обсуждения проведены в соответствии с действующим законодательством Российской Федерации, законами Московской области и нормативными правовыми актами Ленинского городского округа Московской области.

2. Общественные обсуждения считать состоявшимися.

3. Администрация Ленинского городского округа Московской области не возражает в выдаче разрешения на отклонение от предельных параметров разрешенного строительства, реконструкции объектов капитального строительства на земельном участке с кадастровым номером 50:21:0010130:233, расположенном по адресу: Московская область, Ленинский муниципальный район, городское поселение Видное, г. Видное, ДНТ «ДСК им. 12 Декабря», 2-й Дачный переулок, участок № 11/2, в части уменьшения минимальных отступов от восточной границы земельного участка до 2,1 м.

4. Настоящее заключение разместить на официальном сайте администрации Ленинского городского округа в информационной сети «Интернет», опубликовать в газете «Видновские вести».

5. Материалы общественных обсуждений по вопросу о предоставлении разрешения на отклонение от предельных параметров разрешенного строительства, реконструкции объектов капитального строительства на земельном участке с кадастровым номером 50:21:0010130:233, расположенном по адресу: Московская область, Ленинский муниципальный район, городское поселение Видное, г. Видное, ДНТ «ДСК им. 12 Декабря», 2-й Дачный переулок, участок № 11/2, направить в Комитет по архитектуре и градостроительству Московской области.

Секретарь общественных обсуждений:
главный эксперт отдела архитектуры
администрации Ленинского городского округа
Е.Ю. Колесник_____

Информация
о деятельности Контрольно-счетной палаты Ленинского городского округа Московской области за 2023 год

В 2023 году КСП осуществлялись контрольные, экспертно-аналитические, информационные и иные полномочия в соответствии с законодательством Российской Федерации, Московской области, Уставом Ленинского городского округа Московской области, Положением о Контрольно-счетной палате Ленинского городского округа Московской области, иными муниципальными нормативными правовыми актами Ленинского городского округа.

В 2023 году было предусмотрено и фактически проведено 15 мероприятий, в том числе:

- 7 экспертно-аналитических мероприятий;

- 8 контрольных мероприятий на 31 объекте контроля, из них с использованием аудита в сфере закупок – 5 контрольных мероприятий.

Количество контрольных мероприятий, по результатам которых выявлены финансовые нарушения, составило 8 контрольных мероприятий.

Количество проверенных объектов, у которых по результатам контрольного мероприятия выявлены финансовые нарушения, составило 31 объект из 31.

В ходе контрольных и экспертно-аналитических мероприятий установлены следующие виды финансовых нарушений:

- нарушения при формировании и исполнении бюджетов – 8 % в сумме выявленных нарушений;

- нарушения ведения бухгалтерского учета, составления и представления отчетности – 82% в сумме выявленных нарушений;

- нарушение законодательства в сфере управления и распоряжения муниципальной собственностью – 1% в сумме выявленных нарушений;

- нарушения при осуществлении муниципальных закупок – 9% в сумме выявленных нарушений.

По результатам контрольных и экспертно-аналитических мероприятий подготовлено 15 материалов (отчетов, заключений).

Направлено проверяемым организациям 21 Предписание и 31 Представление.

Количество требований в Представлениях, направленных в ходе контрольных мероприятий проверяемым органам и организациям, составило 98 требований.

Количество информационных писем, направленных по результатам контрольных и экспертно-аналитических мероприятий, составило 8 информационных писем. Количество предложений в информационных письмах по результатам контрольных и экспертно- аналитических мероприятий составило 51 предложение.

По результатам контрольных и экспертно-аналитических мероприятий привлечено к дисциплинарной ответственности в 2023 году 2 должностных лица.

Количество возбужденных контрольно-счетным органом производств по делам об административных правонарушениях по материалам контрольных и экспертно-аналитических мероприятий составило 7 производств.

Количество протоколов, по которым в 2023 году судами принято решение о привлечении к административной ответственности, составило 7 протоколов.

Общее количество случаев обращения в уполномоченные органы в сфере закупок по возбуждению дел об административных правонарушениях составило 3 обращения. Количество протоколов, по которым в 2023 году принято решение о привлечении к административной ответственности, составило 3 протокола.

ФЕСТИВАЛЬ

А ВЫ УМЕЕТЕ ВЯЗАТЬ ГРЕЙПВАЙН?

Окончание. Начало на стр. 1

Гостей встречала импровизированная полоса препятствий. Десятилетний Арсений преодолел ее легко.

– Больше всего понравилась паутинка из веревок, с ней тоже справился. Я занимаюсь лыжами в секции, хожу кататься на Битцу. В походы пока не ходил, но очень хотел бы.

Его ровесник Максим Хоренков пробует вязать узлы. Один из самых надежных, альпинистский грейпвайн, дается не сразу, но в итоге получается.

– Поначалу немного путался, но мне помогли. Думаю, такие навыки нужны, если оказался в лесу. Я уже ходил в семейные походы с родителями, наверняка эти знания пригодятся.

Его старшая сестра, Ольга Хоренкова, учит ребят разбираться в топографических значках на карте. А рядом Ульяна Насонова из школы поселка совхоза им. Ленина проводит мастер-класс по оказанию первой помощи в полевых условиях. Например, что нужно делать, если кто-то подвернет ногу и повредит голеностоп? Аня показала, как с помощью самых простых подручных средств зафиксировать стопу и облегчить состояние пострадавшего.

– Туризм – одно из 12 направлений нашей деятельности, – рассказывает председатель Ленинского отделения «Движения первых» Ксения Князева. – В современном мире, застроенном городами, человеку порой хочется воссоединиться с природой, насладиться свежим воздухом, зеленью, тишиной. Мы можем сделать это, выходя, например, в лес. Но отправляясь в отдаленные уголки, нужно уметь приспосабливаться к этим условиям, чтобы добыть воду, развести огонь, не получить травмы, даже банально не заблудиться.

А еще туризм – это про силу и здоровье. Молодое поколение должно развиваться гармонично, и ребята, которые успели посетить фестиваль, наверняка вырастут разносторонними людьми.

Наталья НАГОРНАЯ
Фото автора





АНОНС

ГРАЖДАНСКИЙ ФОРУМ «СОЦИАЛЬНАЯ СФЕРА»

СОСТОИТСЯ 21 ИЮНЯ 2024 ГОДА
ВО ДВОРЦЕ СПОРТА «ВИДНОЕ»

Цель форума – повышение качества и доступности государственных социальных услуг и медицинской помощи для жителей Московской области. Здесь будут обсуждаться и вырабатываться системные решения по основным проблемам в социальной сфере в городских округах при участии общественных институтов и активных жителей.

В рамках форума запланировано проведение выставочных, образовательных и профилактических мероприятий, направленных на популяризацию и сохранение общественного здоровья:

- презентационные площадки медицинских учреждений;
- полезная медицинская информация для разных возрастных категорий;
- консультации специалистов;
- прямое общение с узкопрофильными специалистами;
- диспансеризация;
- широкий спектр диагностических процедур.

Организатором мероприятия выступит Общественная палата Московской области при поддержке Министерства здравоохранения Московской области, Министерства информационных и социальных коммуникаций Московской области и Министерства социального развития Московской области, администрации Ленинского городского округа Московской области, филиала Торгово-промышленной палаты Московской области в Ленинском городском округе.

Начало в 11.00. Приглашаем всех желающих!

АФИША

Программа мероприятий в Ленинском городском округе на 20-26 июня

01.06–23.06, 11.00 – «Дом дружбы» – конкурс плакатов. Библиотека с. Молоково, д. 19

01.06–30.06, пн.–пт. – 9.00–18.00, сб.–вс. – 9.00 – 17.00 – выставка «Видновский край с древнейших времен до наших дней». ИКО, г. Видное, ул. Заводская, д. 2

01.06-30.06, пн.–пт. – 9.00–18.00, сб.–вс. – 9.00–17.00 – выставка «Сказка. Чудо. Детство» содружества московских художников «Арт-Эйдос» и мастеров декоративно-прикладного искусства Ленинского городского округа. ИКО, г. Видное, ул. Заводская, д. 2

20 ИЮНЯ

11.00 – «Незнайка и все-все-все» – игра-фантазия. Библиотека пос. совхоза им. Ленина, д. 18а

11.00 – «Читающая скамейка». Центральная библиотека, Центральный парк г. Видное

11.00 – «Расторгуево и Видное – наша малая родина» – краеведческая беседа об истории возникновения поселения. Библиотека №1 г. Видное, ул. Булатниковская, 1/15

12.00 – «Мастерская чудес!» – проведение мастер-класса в дни школьных каникул. ДК «Буревестник», пос. Володарского, ул. Зеленая, 42

12.00 – «Реальные встречи» – для подростков. ЦД «Дроздово», дер. Мамоново, ул. Центральная, д. 32/1

12.00 – День летнего солнцестояния – древний праздник славян. История праздника, лекция. Библиотека ЖК «Зеленые Аллеи», бульв. Зеленые Аллеи, 7

13.00 – День цветов – мастер-класс в дни летних каникул. ДК «Буревестник» пос. Володарского, ул. Зеленая, 42

12.00 – программа «Реальные встречи». ЦД «Дроздово», дер. Мильково, 105/1

15.00 – «Против наркотиков» – профилактическая беседа. ДК «Буревестник», с. Молоково

15.00 – творческий мастер-класс «Романтичный веночек на голову». Центральная библиотека

16.00 – «Все краски детства» – мастер-класс. Библиотека пос. Дубровский, ул. Турова, 6, пом. 1

15.00 – творческая мастерская «Летнее настроение». ЦД «Дроздово», дер. Мамоново, ул. Центральная, д. 32

16.00 – «Человек на войне» – литературный час к 100-летию В.В. Быкова. Библиотека № 2, ул. Завидная, 13

16.00 – экскурсия по усадьбе Суханово. Главный вход в усадьбу

18.00 – интерактивная программа «Встречи на каникулах». ЦД «Дроздово», дер. Картино, 73/1

18.00 – «Музыка на траве» – программа ко Дню Святой Троицы, площадка у здания Центра культуры пос. совхоза им. Ленина, 18б

21 ИЮНЯ

11.00 – День памяти и скорби. Имена героев на карте нашего города. Показ презентации, беседа. Библиотека №1 г. Видное, ул. Булатниковская, 1/15

11.00 – «Возвращаясь памятью к войне» – патриотический реквием. Библиотека пос. совхоза им. Ленина, д. 18а

11.00 – игра «Страна безопасности», г. Видное, Центральный парк

11.30 – «Играем в парке», г. Видное, Центральный парк

12.00 – творческая мастерская «Азбука безопасности», г. Видное, Центральный парк

12.30 – летняя мастерская «Сделано в парке», г. Видное, Центральный парк

14.00 – «Я выбираю жизнь!» – беседа-диалог, к Международному дню борьбы с употреблением наркотиков. Библиотека пос. Новодрожжино, д. 7

15.00 – «Библиотечный дворик» – летний читальный зал. Библиотека пос. совхоза им. Ленина, д. 18а

16.00 – игры и пляски с клоуном Алексом, г. Видное, Расторгуевский парк

16.00 – «Четыре танкиста и собака» – фильм, беседа. Библиотека пос. Дубровский, ул. Турова, 6, пом. 1

16.30 – веселимся с клоуном Алексом, г. Видное, Расторгуевский парк

17.00 – «День цветов» – игровая программа. ДК «Буревестник», пос. Володарского, ул. Зеленая, 42

17.00 – «Цветная идея» – мастер-класс. Библиотека дер. Мильково, д. 105

18.00 – летняя мастерская веселых затей «Оранжевое настроение», ЦД «Дроздово», дер. Мильково, д. 105/1

22 ИЮНЯ

09.00 – «Скандинавская ходьба для всех!», г. Видное, Расторгуевский парк

11.00 – «Здесь говорят одни лишь камни» – урок мужества. Библиотека №2, г. Видное, ул. Завидная, 13

11.00 – развлекательно-игровая программа «Играем в парке», г. Видное, Расторгуевский парк

11.00 – «А завтра была война…» – мероприятие к Дню памяти и скорби, пос. Измайлово, пл. Центральная, д. 3

11.30 – программа «Выходные в парке», г. Видное, Расторгуевский парк

12.00 – «Поклонимся великим тем годам…» – познавательная беседа для подростков. Центральная библиотека

12.00 – летняя мастерская «Сделано в парке», г. Видное, Расторгуевский парк

12.30 – мастерская «Игры и творчество», г. Видное, Расторгуевский парк

13.00 – «Наше наследие». «Василий Молоков» – презентация, беседа. Библиотека ЖК «Пригород Лесное», Молодежный бульв., д. 10

13.00 – «Журавлики» – мастер-класс к Дню памяти. Библиотека дер. Мильково, д. 105

14.00 – «Мультпутешествие» – мультфильмы в рамках кинолекториев. ЦД «Дроздово», дер. Картино, 73/1

15.00 – «День памяти и скорби» – тематический час. Библиотека ЖК «Пригород Лесное», дер. Мисайлово, Молодежный бульв., д. 10

15.00 – спортивная программа «На старт. Внимание. Парк», г. Видное, Тимоховский парк

15.30 – игровая зона «Играй и открывай», г. Видное, Тимоховский парк

16.00 – «История русского быта» – беседа-диалог о русской культуре. Библиотека пос. Новодрожжино, д. 7

16.00 – «Семейная скамейка». «Мы против наркотиков». Выставка. Библиотека пос. Дубровский, ул. Турова, 6

16.00 – парковая мастерская «Игры и творчество», г. Видное», Тимоховский парк

17.30 – «Мультпутешествие» – мультфильмы в рамках кинолекториев, ЦД «Дроздово», дер. Мильково, д. 105/1

18.00 – мероприятие, посвященное Дню памяти и скорби, г. Видное, у к/т «Искра»

23 ИЮНЯ

11.30 – игровая программа «Выходные в парке», г. Видное, Тимоховский парк

12.00 – игровая программа «Играем в парке», г. Видное, Тимоховский парк

12.30 – час здоровья «Мы за спорт!», г. Видное, Тимоховский парк

13.00 – экоуроки «Изучаем вместе», г. Видное, Тимоховский парк

13.30 – творческая мастерская «День позитива», г. Видное, Тимоховский парк

16.00 – развлекательно-игровая программа «Игры и пляски», г. Видное, Расторгуевский парк

16.00 – музыкальный фестиваль «Троица», ДК «Буревестник», пос. Володарского, стадион «Носороги»

16.30 – игровая программа «Веселимся в парке», г. Видное, Расторгуевский парк

17.00 – «Русская березка» – русские народные игры для детей, ДК «Буревестник», с. Молоково, летняя эстрада

17.00 – «Берёзкины именины» – тематическая программа для людей «золотого» возраста, посвященная празднику Святой Троицы, р/п Измайлово, д. 2

17.00 – открытый концерт групп «Рок-клуба» Видное, Центральный парк, сцена

25 ИЮНЯ

25.06–08.07, 10.00 – «Улыбка лета» – выставка работ кружка «Декупаж». Р/п Измайлово, д. 2

11.00 – «Начни с себя – живи безопасно!» – викторина о здоровом образе жизни. Библиотека села Молоково, д. 19

11.00 – «Урок Светофорова» – урок по правилам движения. Библиотека пос. совхоза им. Ленина, д. 18а

12.00 – кинопоказ «Огонь, вода и медные трубы», дер. Калиновка, д. 57а

12.00 – «Швейные секреты» – мастер-класс в дни летних каникул. ДК «Буревестник», с. Молоково

12.00 – «Душевное чаепитие» – программа для людей старшего поколения. Библиотека пос. Развилка, д. 32

15.00 – «Царица Серебряного века!» (А.А. Ахматова) – интерактивно-литературный час. Библиотека пос. Дубровский, ул. Турова, 6, пом. 1

16.00 – «Муза Серебряного века» – к 135-летию А.А. Ахматовой. Библиотека №2, г. Видное, ул. Завидная, 13

17.00 – «Чему учит сказка» – библиотечный урок. Библиотека дер. Мильково, д. 105

17.00 – «MUZZKВАРТАЛ» – беседы о музыке. Образовательная программа. Центральная библиотека

18.00 – конкурс рисунков на асфальте «Мир без наркотиков», ЦД «Дроздово», дер. Мильково, д. 105/1

26 ИЮНЯ

11.00 – «Цифры, которые убивают. Наркомания в цифрах и фактах». Видеообзор. Библиотека пос. совхоза им. Ленина, д. 18а

12.00 – «Играем в искусство» – мастер-класс, ДК «Буревестник», с. Молоково

13.00 – «Экобиблиофест» – экологическая тропа «Зеленый калейдоскоп». Библиотека пос. Горки Ленинские, Новое ш., 79

16.00 – «Рисуем лето» – мастер-класс для детей. Библиотека пос. Развилка, д. 32

18.00 – «Нет наркотикам!» – акция против наркотиков, алкоголя и табакокурения. ЦД «Дроздово», дер. Картино, 73/1

ОБЪЯВЛЕНИЯ

РАЗНОЕ

- КУПЛЮ ЗЕМЕЛЬНЫЙ УЧАСТОК ИЛИ ДОМ. Тел. 8-903-111-41-45
- Требуется ДЕЖУРНЫЙ САНТЕХНИК, 5/2, оплата 60 000 руб. на руки, 7.30 – 16.00. Тел.8-903-969-44-99
- Требуется ОХРАННИК БЕЗ ЛИЦЕНЗИИ, режим работы и оплата обсуждаются. Тел. 8-903-969-44-99
- Предлагаю услуги СИДЕЛКИ, опыт работы. Тел. 8-966-184-58-74
- РЕМОНТ ХОЛОДИЛЬНИКОВ, ТЕЛЕВИЗОРОВ. ГАРАНТИЯ. Тел. 8-903-795-45-06
- РЕМОНТ КВАРТИР, ДАЧ, КРЫШ, качественно, под ключ, недорого. Тел. 8-926-339-60-75
- РЕМОНТ стир. и посудомоечных машин, холодильников, бойлеров, эл. плит, с гар., на дому. Тел. 8-995-222-17-13

В БК "Центр" СРОЧНО требуется
ВОДИТЕЛЬ АВТОПОГРУЗЧИКА
з/п от 70000р. (на руки)
Выплата з/п 2 раза/мес.,
спецодежда, оформление по ТК РФ.
Т. 8(985)228-99-06

МАУК «ВИДНОВСКАЯ ДИРЕКЦИЯ КИНОСЕТИ» приглашает на работу:
- ВОДИТЕЛЯ кат. «В», 5/2, опыт работы от 3 лет, полная занятость;
- ТЕЛЕОПЕРАТОРА, 5/2, зарплата по результатам собеседования, премии по выполнению работ и ежегодная, ненормированный рабочий день. Отпуск 28 календарных дней + 5 календарных дней дополнительного отпуска за ненормированный рабочий день.

Тел. **+7 (495) 541-15-10**, 9.00–18.00

Приглашаем РАСПРОСТРАНИТЕЛЕЙ ГАЗЕТ
по территории
ПОС. ВОЛОДАРСКОГО, С/Х ЛЕНИНА.
Тел. **8-985-556-51-21**

В компанию ООО «ОЛИМП СТРОЙ»
требуются:
- КРОВЕЛЬЩИК;
- КАМЕНЩИК;
- СЛЕСАРЬ-САНТЕХНИК;
- ДВОРНИК, МАЛЯР-ШТУКАТУР.

Оформление по ТК, 5/2.
Тел. 8 (495) 107-51-68

ООО "СПС-холод" (склад в дер. Апаринки) – промышленное холодильное оборудование
ПРИГЛАШАЕТ:
- КЛАДОВЩИКОВ, з/п 84 000 – 100 000 руб.;
- ВОДИТЕЛЕЙ ПОГРУЗЧИКА, з/п 85 000 – 101 000 руб.

График 5/2, спецодежда, доплата за проезд, оформление по ТК РФ.
Тел.: 8 (495) 602-04-98, 8-916-363-98-19

ООО «ПилотПро» срочно требуются:
- СТИКЕРОВЩИК/МАРКИРОВЩИК, з/п от 74 000 руб.;
- ГРУЗЧИКИ, з/п от 76 000 руб.;
- КОМПЛЕКТОВЩИКИ, з/п от 85 000 руб.

Гражданство РФ, график 5/2.
Тел. **8-916-463-44-40**, Алексей

ТРЕБУЕТСЯ
КОМПЛЕКТОВЩИК на склад
Режим работы 5/2 с 9.00 до 18.00.
Оклад 60000 руб. в месяц (на руки) + переработки. Переработки оплачиваются в двойном размере.
Оформление по ТК РФ, полный соцпакет.
Тел. отдела кадров 8(929)900-15-97

Ola! Производственное предприятие ПРИГЛАШАЕТ НА РАБОТУ

на производство
НАЛАДЧИКИ (сменный гр. раб. и вахта; з/п 92-134 т.р.)
ТРАНСПОРТИРОВЩИКИ (гр. раб. 5/2 или 2/2, з/п 60 т.р.
УПАКОВЩИЦЫ (гр. раб. 2/2 и вахта, з/п 58 т.р.)

в АХО
РАЗНОРАБОЧИЕ (гр. раб. 5/2, з/п 65-75 т.р.)
САНТЕХНИК (гр. раб. 5/2; з/п 75 т.р.)

на склад
ГРУЗЧИКИ (гр. раб. 5/2 ночь и сменный; з/п 66-70 т.р.)
КЛАДОВЩИКИ (гр. раб. 2/2, з/п 70-90 т.р.)
ТРАКТОРИСТ (гр. раб. 2/2, з/п 90 т.р.)
СЛЕСАРЬ (гр. раб. 5/2, 8.00-17.00, з/п от 85,8т.р.)

в инженерную службу
ТЕХНИКИ (5/2, 8.00-17.00, з/п 90т.р.);

отдел контроля качества
ЛАБОРАНТ (гр. раб. 5/2, 8.00-17.00 далее сменный, з/п 71,7т.р.)
ТЕХНОЛОГ (5/2, 8.00-17.00, з/п 85т.р.)

Оформление по ТК
возможны подработки
корп. транспорт из г. Видное
бесплатные обеды
спецодежда
для вахтовых вакансий предоставляется общежитие

Видное, Белокаменное шоссе вл.18 тел.: +7-903-558-61-07, +7-903-569-95-00



РОСГВАРДИЯ

ПРАВИЛА ХРАНЕНИЯ ОРУЖИЯ

Уважаемые владельцы гражданского оружия! ОЛРР по Ленинскому городскому округу Московской области напоминает:

1. В соответствии с требованиями Постановления Правительства РФ от 21.07.1998 № 814 «О мерах по регулированию оборота гражданского и служебного оружия и патронов к нему на территории Российской Федерации» оружие (в том числе охолощенное, пневматическое, сигнальное) и патроны к нему должны храниться в запирающихся на замок сейфах по месту жительства в условиях, обеспечивающих их сохранность, безопасность хранения и исключающих доступ к ним посторонних лиц. Нарушение правил хранения оружия и патронов, повлекшее их утрату, влечет административную ответственность, в случае, если с использованием этого оружия совершено тяжкое или особо тяжкое преступление, – уголовную ответственность. В соответствии с требованиями Закона «Об оружии», в случаях утраты оружия владелец оружия обязан в течение суток обратиться в любо отделение полиции или подразделение Росгвардии.

2. Заявление о выдаче разрешений (лицензий) на новый срок подается не позднее чем за месяц до окончания срока их действия в подразделения лицензионно-разрешительной работы по месту жительства. В случае регистрации по новому месту жительства владелец оружия обязан в двухнедельный срок обратиться с заявлением о переоформлении разрешений (лицензий). За нарушение сроков обращения с заявлением о выдаче или переоформлении разрешений предусмотрена административная ответственность.

3. Приобретенное гражданами списанное (охолощенное) огнестрельное оружие подлежит регистрации в подразделении лицензионно-разрешительной работы по месту жительства гражданина.

4. В соответствии с требованием Федерального закона РФ от 13.12.1996 г. № 150-ФЗ «Об оружии», граждане, являющиеся владельцами оружия, приобретенного на основании лицензии, проходят медицинское освидетельствование на наличие медицинских противопоказаний к владению оружием не реже одного раза в пять лет. Нарушение сроков прохождения медицинского освидетельствования влечет за собой аннулирование выданных лицензий и разрешений и изъятие оружия.

5. Частью 2 статьи 20.13 Кодекса Российской Федерации об административных правонарушениях предусмотрена ответственность за стрельбу из любого вида оружия (в том числе пневматического и охолощенного) в населенных пунктах или в других не отведенных для этого местах. Кроме того, стрельба из оружия в населенном пункте может быть квалифицирована как уголовно наказуемое деяние, предусмотренное статьей 213 Уголовного кодекса Российской Федерации.

АЛЬБЕС
РОССИЙСКОЕ ПРОИЗВОДСТВЕННОЕ ОБЪЕДИНЕНИЕ

ПРИГЛАШАЕМ НА РАБОТУ

- ВОДИТЕЛЕЙ АВТОПОГРУЗЧИКОВ — опыт работы от 1 года, наличие действующего удостоверения тракториста-машиниста с особой отметкой "водитель погрузчика"
- УБОРЩИКОВ СКЛАДСКИХ И ПРОИЗВОДСТВЕННЫХ ПОМЕЩЕНИЙ — без опыта работы, обучение на месте
- КОНТРОЛЁРОВ КАЧЕСТВА — без опыта работы, обучение на месте
- ОПЕРАТОРОВ СТАНКОВ С ПУ — без опыта работы, обучение на месте
- КЛАДОВЩИКОВ — опыт работы приветствуется, знание программы 1С
- УЧЁТЧИКОВ — опыт работы приветствуется, знание программы 1С

МЫ ГАРАНТИРУЕМ

- Официальное трудоустройство
- Стабильная заработная плата
- Оплачиваемый больничный, отпуск
- График работы 2/2 (только день, день/ночь)
- Предоставляется спецодежда
- Корпоративный транспорт (Видное, п. Володарского, Домодедово)
- Корпоративные мероприятия

По вопросам трудоустройства обращаться ПН.-ПТ. С 9:00 ДО 18:00:
8 (495)739-98-33; 8 (906)771-73-07; 8 (903)018-52-04; 8 (926)520-60-90
Мы находимся: г.Видное, Южная промзона, вл.8 (ул. Металлистов, д.14)



ВНИМАНИЮ ВЛАДЕЛЬЦЕВ ЗЕМЕЛЬНЫХ УЧАСТКОВ!

Благоприятные климатические условия Подмосковья способствуют произрастанию на бесхозных земельных участках, сельскохозяйственных угодьях и приусадебных участках наркосодержащих растений, таких как дикая конопля и мак. Это создает опасность для общества и для граждан, проживающих рядом с очагом произрастания данных растений. Уничтожать дикорастущие наркосодержащие растения обязаны все собственники и пользователи участка земли, на котором они произрастают!

Статья 10.5 КоАП РФ

Непринятие землевладельцем или землепользователем мер по уничтожению дикорастущих растений, содержащих наркотические средства или психотропные вещества либо их прекурсоры, влечет наложение административного штрафа:

на граждан в размере — от 1,5 до 2 тысяч рублей;
на должностных лиц — от 3 до 4 тысяч рублей;
на юридических лиц — от 30 до 40 тысяч рублей.

В случае обнаружения очага произрастания наркосодержащих растений его уничтожение обеспечивает орган, вынесший предписание, с возмещением расходов на такое уничтожение за счет средств юридического или физического лица.

Статья 231 УК РФ

Незаконное культивирование растений, содержащих наркотические средства или психотропные вещества либо их прекурсоры, наказывается
штрафом в размере до 300 тысяч рублей или в размере заработной платы или иного дохода осужденного за период до 2-х лет, либо обязательными работами на срок до 480 часов, либо ограничением свободы на срокдо 2-х лет, либо лишением свободы на тот же срок.

Необходимо своевременно проводить на своих и прилегающих территориях мероприятия по выявлению и уничтожению очагов произрастания наркосодержащих растений, в том числе дикорастущей конопли.

БУДЬТЕ БДИТЕЛЬНЫ И ВНИМАТЕЛЬНЫ К СВОИМ УЧАСТКАМ И УЧАСТКАМ СВОИХ СОСЕДЕЙ!

Если вам известны случаи незаконного выращивания мака и конопли или их распространения, а также места скопления наркоманов, притоны и лица, сбывающие наркотические, психотропные, сильнодействующие ядовитые вещества, сообщите об этом в ГУ МВД России по Московской области по телефонам:

112
102 (с мобильного)
8 (495) 609-49-52

КОНФИДЕНЦИАЛЬНОСТЬ ИСТОЧНИКА ИНФОРМАЦИИ ГАРАНТИРУЕТСЯ!

Издатель: МАУК «Видновская дирекция киносети».
Генеральный директор П. А. РУСАКОВ
Секретарь гендиректора:
8 (495) 541-15-42,
E-mail: muk-vdk@yandex.ru
Адрес: г. Видное, проспект Ленинского Комсомола, д. 6а.

Периодическое печатное издание газета «Видновские вести»
Главный редактор
Е.В. ЗАМЯТНИНА
Секретарь: 8 (495) 541-24-12,
E-mail: vesti@smi-vidnoe.ru
Адрес: г. Видное, проспект Ленинского Комсомола, д. 6а.

Газета зарегистрирована в Федеральной службе по надзору в сфере связи, информационных технологий и массовых коммуникаций (Роскомнадзор). Свидетельство о регистрации ПИ № ТУ50–01749 от 19 июня 2013 г.
Время подписания номера
в печать 17.06.2024:
по графику – 15.00;
фактически – 18.00.
Дата выхода в свет: 18.06.2024. Цена свободная.

6+

Отпечатано в типографии ООО «Типография КомПресс-Москва»
Адрес: г. Химки, Нагорное шоссе, д. 2, корп. 9, пом. А
Тел. 8-499-444-04-42
Тираж 10 000 экз.
Заказ № 2680. Объём 3 п. л.
Газета выходит по вторникам и пятницам. Индекс 141407.

Рукописи не рецензируются и не возвращаются. Мнение редакции может не совпадать с мнением автора. За содержание рекламных материалов редакция ответственности не несет. При перепечатке ссылка на «Видновские вести» обязательна.

4 620006 550123 23125