2 ДЕПУТАТ МОСОБЛДУМЫ ВЛАДИМИР ЖУК ПРОВЕРИЛ ХОД РЕМОНТА ДОРОГ
3 НА ВЫЕЗДНОЙ АДМИНИСТРАЦИИ В ДШИ Г. ВИДНОЕ ОБСУДИЛИ ВОПРОСЫ, ВОЛНУЮЩИЕ ЖИТЕЛЕЙ
4 ГЛАВА ЛЕНИНСКОГО ГОРОДСКОГО ОКРУГА СТАНИСЛАВ КАТОРОВ ПРОВЕЛ ОЧЕРЕДНОЙ ЛИЧНЫЙ ПРИЕМ ГРАЖДАН
5 О СВОЕМ ОТЦЕ, ГЕРОЙСКИ СРАЖАВШЕМСЯ И ПОГИБШЕМ ОТ РАН В ГОДЫ ВЕЛИКОЙ ОТЕЧЕСТВЕННОЙ ВОЙНЫ, РАССКАЗАЛА ЖИТЕЛЬНИЦА ДЕРЕВНИ ДАЛЬНИЕ ПРУДИЩИ

Газета Ленинского городского округа Московской области / Выходит по вторникам и пятницам /

ВИДНОВСКИЕ ВЕСТИ

№ 35
(12591)
ПЯТНИЦА
24 мая 2024 года
www.vesti-vidnoe.ru

лето
В ПОДМОСКОВЬЕ

Издается с 1931 г. - "В бой за коллективизацию" , 1960 г. - "Ленинский путь", 1963 г. - "За коммунизм", 1965 г. - "Ленинец", 1993 г. - "Видновские вести"

ШКОЛЫ НОВОГО ПОКОЛЕНИЯ









НА СТРОЙПЛОЩАДКАХ ДВУХ ШКОЛ ПОБЫВАЛ ГЛАВА ЛЕНИНСКОГО ОКРУГА СТАНИСЛАВ КАТОРОВ

Ход строительства главных соцобъектов этого года – общеобразовательных школ, планируемых к открытию 1 сентября, находится под пристальным контролем главы Ленинского округа. Две наиболее значимые площадки – школы, возводимые в ЖК «Восточное Бутово» и в ЖК «Эко-Видное 2», Станислав Каторов посетил 21 мая. В том и другом жилых кварталах местные учебные заведения переполнены и давно ждут «расселения». Так что строящиеся здесь новые школы без преувеличения можно назвать объектами первостепенной важности.

На 80 процентов готова большая школа на 1500 мест в ЖК «Восточное Бутово», в рабочем поселке Боброво. Все основные этапы строительства уже позади, остались внутренние работы, да и те близятся к завершению: практически выполнен монтаж инженерных систем, лифтов и внутренних стен, штукатурные и плиточные работы, стяжка пола и монтаж сцены в актовом зале. Осталось положить линолеум, поставить двери, выполнить финишную отделку.

Окончание на стр. 2

КАДРОВЫЙ ПРОЕКТ

ДЛЯ НАЧИНАЮЩИХ ПОЛИТИКОВ

В сентябре нынешнего года состоятся выборы в Совет депутатов Ленинского городского округа. Подготовиться к ним потенциальным кандидатам помогает «ПолитСтарт». На днях глава Ленинского городского округа, секретарь местного отделения партии «Единая Россия» Станислав Каторов и председатель Совета депутатов муниципалитета Станислав Радченко провели встречу с молодыми людьми, которые решили строить политическую карьеру.



У тех, кто впервые готовится к участию в выборах, всегда возникает много вопросов: как проводить агитационную кампанию, как выстраивать дебаты, как заручиться поддержкой избирателей в ходе борьбы за депутатский мандат?

В рамках проекта «ПолитСтарт» партии «Единая Россия» проводятся семинары и обучающие лекции, встречи, на которых политики с опытом как раз и делятся знаниями и практическими навыками.

– Когда происходит выборный процесс, особенно важно общение с депутатом. Наблюдая, как он работает, как настраивает свою команду, очень быстро растешь. Таким образом, опыт, который ты нарабатывал бы годами, в этом случае получаешь за несколько месяцев в сжатом виде, – сказал на встрече с участниками проекта глава Ленинского округа Станислав Каторов. Такое наставничество помогает молодым людям успешно стартовать в политической карьере и в будущем стать достойной сменой нынешним представителям власти.

В «ПолитСтарте» могут принять участие граждане от 18 лет. Проект партии «Единая Россия» реализуется на протяжении шести лет, и за это время многие молодые люди, развив лидерские качества, уже проявили себя и стали народными избранниками в представительных органах, ведь приходят сюда самые активные и целеустремленные.

Таким является и Никита Роговский, председатель Молодежного парламента при Совете депутатов Ленинского городского округа, который прежде руководил Ленинским отделением «Молодой гвардии» партии «Единая Россия», а сейчас решил реализоваться в работе депутата.

Валерий Скляр уже принимал участие в трех блоках проекта и ждет продолжения:

– Я никогда не занимался политической деятельностью, просто следил издалека как обычный житель. В этом проекте мне все интересно, любопытно и познавательно, – поделился мнением Валерий.

– Наша задача – показать участникам проекта на практике работу представительных органов власти. Мы будем обсуждать те моменты, с которыми сталкиваются председатель Совета депутатов, его заместители, рядовые депутаты, где проводят заседания, какие вопросы обсуждают. В этот процесс мы будем погружать наших участников, – рассказала исполнительный секретарь местного отделения партии «Единая Россия» Ленинского округа Виктория Тюркина.

В 2024 году кадровый проект «ПолитСтарт» проходит в 38 субъектах РФ и затрагивает 43 выборные кампании различного уровня, он включает 12 этапов и завершится в сентябре нынешнего года.

Ева СМИРНОВА
Фото автора

ГОРОДСКАЯ СРЕДА

АКТИВНЫЙ ЭТАП РАБОТ

В микрорайоне «Зеленые Аллеи» продолжается строительство второго детского сада на 155 мест. Строители вышли на площадку в апреле, сейчас идет активный этап работ.

– На данный момент закончен подготовительный период строительства: заканчивается разработка котлована, приступаем к устройству фундамента здания, – сообщил заместитель директора по строительству компании «Самолет» Дмитрий Ефремов.

В течение 2024 года застройщик планирует возвести коробку здания. А сдача этого объекта запланирована на третий квартал 2025 года.



Кроме того, полностью завершена разработка проектной документации школы на 1225 мест в этом же жилом комплексе. К строительству общеобразовательного учреждения приступят во втором квартале 2024 года. Введут объект в эксплуатацию в 2026 году.

В Ленинском округе в данный момент идет строительство семи школ и шести детских садов.

В ОКРУЖЕНИИ ПРИРОДЫ

Жилой комплекс находится недалеко от Видного, в деревне Жабкино. Гармоничный ансамбль малоэтажных (4 этажа) домов от проекта ГК «Гранель» расположится на территории в 21 гектар вблизи Бутовского лесопарка, имения «Спасское», загородного клуба «Завидное». Помимо живописного окружения, определившего название ЖК, привлекательность комплекса определяет продуманная социальная и торгово-бытовая инфраструктура: на его территории предусмотрены три детских сада на 330 мест, поликлиника, подземные паркинги и другие объекты сферы услуг.

В первой очереди строительств – четыре корпуса общей площадью 97 тысяч кв. м. на 1078 квартир. На сегодняшний день корпуса № 3, № 4.1 и № 4.2 введены в эксплуатацию. Ведется строительство корпуса № 2, завершается устройство монолитных конструкций и наружная кладка, а также устройство наружных инженерных сетей. Ведутся работы по монтажу кровли и фасадных систем, остеклению и отделке мест общего пользования.



ТРАНСПОРТНАЯ ИНФРАСТРУКТУРА

РОВНАЯ ЮЖНАЯ



В микрорайоне Дрожжино, на улице Южной, в последние дни стоял шум от специализированной техники: рабочие меняли асфальт. Несмотря на то, что застройки здесь относительно новые, покрытие быстро изнашивается и его приходится регулярно менять. Было много обращений жителей, которые просили привести в порядок асфальт на этой улице. Проверить ход работ во вторник, 21 мая, приехал депутат Московской областной думы Владимир Жук.

– Сейчас самая подходящая погода, чтобы проводить такие работы, – считает Владимир Жук. – До конца июня все работы в Ленинском городском округе должны быть полностью завершены и дороги приняты в эксплуатацию. Судя по тем темпам, которые мы увидели, никаких опасений за соблюдение сроков у нас нет.

На первом этапе рабочие уже сняли фрезой старое асфальтобетонное покрытие с одной стороны дороги, а потом уложили на его место новое. Затем то же самое ждет другую сторону улицы.

– Мы не перекрываем дорогу, чтобы жители могли спокойно передвигаться, – поясняет начальник производственно-технического отдела МУП «ДорСервис» Николай Юдин. – Да, автомобилистам это принесет определенные неудобства. Но в целом движение организовано правильно, проблем быть не должно. К 27 мая работы на дороге должны завершить.

Также в этот день дорожники успели привести в порядок участок кругового движения на пересечении Школьной и Советской улиц. На следующий день начали подготовительные работы по ремонту участка автомобильной дороги на Белокаменном шоссе от Успенского храма до деревни Таболово. А затем занялись дорожными работами в Малом Видном.

Наталья НАГОРНАЯ
Фото Валентины Кулешовой

12 км дорог запланировано отремонтировать в округе в течение летнего сезона



СТРОИТЕЛЬСТВО

ШКОЛЫ НОВОГО ПОКОЛЕНИЯ



Окончание. Начало на стр. 1

Полным ходом идет благоустройство территории – на сегодняшний день оно завершено уже на 60 процентов. Ведутся работы по обустройству большого школьного стадиона и пространства вокруг учебного заведения. К середине лета подрядчик планирует справиться и с этой задачей. Учитывая, что на площадке сейчас трудятся более 150 человек, можно не сомневаться, что школа будет сдана в срок. В этом убедился и глава округа, увидев своими глазами выполненную строителями работу.

– Это очень долгожданная школа для местных жителей, потому что в действующем здесь образовательном учреждении, рассчитанном на 1375 мест, сегодня учится более 3000 ребят. Естественно, и дети, и родители испытывают затруднения, связанные со второй сменой, которую мы с вводом данной школы полностью ликвидируем, – прокомментировал Станислав Анатольевич.

Глава также добавил, что разрешение на ввод в эксплуатацию застройщик планирует получить в августе, и в течение месяца школа будет передана в муниципалитет. Планируется, что в новой школе будут учиться около 1700 детей.

Еще одной точкой визита стала стройплощадка школы, возводимой восточнее села Ермолино, в жилом комплексе «Эко-Видное 2». И хотя по своей стадии готовности этот объект несколько уступает предыдущему, есть все основания полагать, что эта школа также откроет свои двери 1 сентября.

Несмотря на то, что срок сдачи объекта согласно госконтракту приходится на 2025 год, строители идут с заметным опережением: в настоящий момент готовность составляет более 55 процентов. Сейчас на площадке работают более 130 человек, которые занимаются устройством фасада и кровли, выполняют монтаж внутренних перегородок и инженерных сетей.

Учебное заведение войдет в структуру Видновской СОШ № 11 – новый корпус на 1100 мест сможет не только разгрузить главное здание, куда сейчас ходят учиться более 2500 детей, но и предоставить детям совсем другой уровень обучения: в школе будет IT-класс с современной техникой, большие спортивные и актовый залы, оборудованные по новым стандартам. Но самое главное, что с появлением этой школы места хватит всем!

Валентина ПОРФИРЬЕВА
Фото Елены Альмакаевой

Станислав КАТОРОВ, глава Ленинского городского округа:

– Наша задача – ввести новые школы к первому сентября, чтобы в новом учебном году дети смогли заниматься в комфортных условиях. Важно, что с запуском этих двух объектов мы уйдем от второй смены в действующих школах, что позволит развивать дополнительное образование: дети получат больше возможностей для занятий спортом и различными дисциплинами, которые им интересны.

ВЫЕЗДНАЯ АДМИНИСТРАЦИЯ

ВСЁ ДОЛЖНО БЫТЬ СДЕЛАНО ДЛЯ ЛЮДЕЙ

Очередная встреча с жителями, которую провели глава Ленинского городского округа Станислав Каторов и его заместители, прошла 21 мая в Детской школе искусств г. Видное. Пользуясь возможностью задать вопросы представителям власти, на нее приехали жители не только центральной части города, но и из отдаленных уголков округа. Вопросы звучали самые разные: здравоохранение и благоустройство, ЖКХ, образование, экология, транспорт.





Староста деревни Апаринки Евгения Батряева обратилась с просьбой. Уже целый год жители деревни пытаются бороться с систематическим сбросом мусора у них на территории. Но пока безуспешно. Заместитель главы Ленинского округа Виктория Морозова пообещала приехать на место, чтобы зафиксировать нарушения и принять меры.

Вокруг дома № 48 на проспекте Ленинского Комсомола много торговых павильонов. Несколько растущих возле них деревьев высохли, но удалять их и сажать новые никто не спешит – собственникам это не нужно. Старшая по дому Медея Дулузаури попросила о содействии в этом вопросе и получила отклик.

– Неоднократно уже бывала на выездных администрациях, – рассказывает Медея Дулузаури. – Считаю, полезное мероприятие. Не всегда можно попасть на прием к главе, а тут присутствуют все представители профильных служб, можно обратиться по любым вопросам.

За внимание к вопросам маломобильных граждан поблагодарила жительница ПЛК, представитель общества инвалидов Марина Варламова. Она обращалась в телеграм-чат главы округа, рассказав о трудностях пользования общественным транспортом инвалидами-колясочниками. И выяснила, что эти вопросы решить возможно. «Сейчас я узнала, что закупают новые автобусы и все они будут низкопольными, – добавила Марина Варламова. – Это важно, ведь тема касается не только инвалидов, но и мам с колясками».

В рабочем поселке Бутово сейчас возводят эстакаду. В процессе работ строители отгородили забором пять домов на Варшавском шоссе так, что полностью перекрыли заезд к ним. Жительница одного из этих домов, мама шестерых детей, попросила помочь обеспечить доступ для жителей. Ей пообещали уже на следующий день выехать на место и найти решение этой задачи.

Пожилая жительница микрорайона Солнечный очень хочет, чтобы эта территория выглядела красиво и ухоженно. Она попросила включить ее в план благоустройства. Станислав Каторов рассказал о планах благоустройства расположенного рядом Тимоховского парка:

– Готовится проект работ на следующий год, который будет включать и территорию Тимоховского оврага. Уже сейчас мы планируем выезд на это место, чтобы оценить его состояние, выявить недостатки. Все должно быть сделано для людей!

Также глава Ленинского округа отметил, что одна из наиболее важных сегодняшних задач – увеличение числа единиц общественного транспорта – постепенно решается. Дополнительная потребность составляет 64 автобуса, 29 из которых уже получены. Степень потребности всегда можно оценить по обращениям жителей. «Если прежде поступало по 300–500 обращений о транспортном обслуживании, то сейчас в четыре раза меньше, – отметил Станислав Каторов. – Тем не менее вводятся в эксплуатацию новые микрорайоны, запросы жителей растут. Очень важно, чтобы вы всегда были с нами на связи».

Наталья НАГОРНАЯ
Фото Елены Альмакаевой

СЛЁТ

НЕ СДАТЬ ЭКЗАМЕН, А НАУЧИТЬСЯ

ЕЖЕГОДНЫЙ СЛЁТ «ШКОЛЫ БЕЗОПАСНОСТИ» ОБЪЕДИНИЛ УЧАЩИХСЯ ИЗ 28 ОКРУГОВ МОСКОВСКОЙ ОБЛАСТИ



Ежегодно в мае на территории Подмосковья проходят региональные соревнования детско-юношеского движения «Школа безопасности» и «Юный спасатель». В этом году честь проведения масштабного мероприятия выпала нашему муниципалитету. Воскресным днем в парке «Апаринки» участники разбили палаточный городок, а вечером на стадионе «Металлург» был дан старт слету, после которого школьники провели ознакомительные тренировки.

На стадионе было многолюдно и торжественно. На церемонии открытия «Школы безопасности», которая проводится уже второе десятилетие, присутствовало почти 300 детей из трех десятков муниципальных образований Московской области.

– Дети здесь показывают навыки, которые приобрели на уроках ОБЖ. И это, наверное, своего рода зачет для учителей-предметников. А основные задачи соревнований – патриотическое воспитание подрастающего поколения, привитие школьникам навыков выживания и оказания помощи пострадавшим. Ведь не всегда у школ есть возможность дать знания в полном объеме и научить делать все правильно, – сказал Вадим Лихачёв, начальник отдела подготовки населения в области безопасности жизнедеятельности ГУ МЧС, заместитель судьи соревнований.

Всего на слет приехали 36 команд – по две от округа, старшая и младшая возрастные группы. Это победители муниципальных этапов соревнований.

– Ребята! Те испытания, с которыми вы столкнетесь за эти четыре дня, сделают вас сильнее. Я уверен, что вы обретете новые навыки, которые пригодятся вам в дальнейшей жизни, и будете передавать их в своем муниципалитете, – напутствовал участников слета Иван Гетман, заместитель главы Ленинского городского округа.

После церемонии открытия, финалом которой стал парад команд, ребята отправились на этапы.

В эти дни школьники будут состязаться в навыках оказания первой помощи пострадавшему, пользования специальным снаряжением, транспортировки пострадавшего из зоны ЧС, действий в условиях аварийно-химической опасности, преодоления водных преград на плавсредствах, в решении пожарно-тактических задач.

На одной из площадок знакомились с заданием и учащиеся Видновской школы № 5. Кстати, в прошлом году их команда «Рубеж» победила в зональных соревнованиях, но по стечению обстоятельств не принимала участия в областном финале, поэтому сейчас школьники настроены только на победу.

– Мы уже в восьмом классе и выступаем в старшей возрастной группе, а на следующий год нас ждут подготовка к ОГЭ, экзамены, поступление… Команда расходится, кто-то уходит из школы, поэтому победа для нас очень важна! Мы хотим выйти на следующий уровень, – поделилась мнением Анастасия Седыкина, участница команды Видновской школы № 5.

Но все же главной целью слета «Школа безопасности» является пропаганда здорового образа жизни, формирование готовности подрастающего поколения к защите Отечества, сознательного и ответственного отношения к вопросам личной и общественной безопасности. А потому и само проживание ребят является тоже частью проверки их навыков выживания в походных условиях, ведь школьники сами разбили палаточный лагерь, обустроили свой быт и готовят еду под присмотром взрослых.

… Дружеское общение, новые контакты, обмен опытом, веселые вечера, дискотека в завершение слета – вот что еще ждет участников кроме соревновательного процесса. Добавим лишь, что победители областного этапа будут представлять Подмосковье на межрегиональных соревнованиях, которые состоятся в конце июня во Владимире.

Татьяна АКИМОВА
Фото автора

ЛИЧНЫЙ ПРИЁМ

АКТИВНОСТЬ ЖИТЕЛЕЙ – ЗАЛОГ РАЗВИТИЯ ТЕРРИТОРИИ

ГЛАВА ЛЕНИНСКОГО ОКРУГА СТАНИСЛАВ КАТОРОВ ПРОВЁЛ ПРИЁМ ГРАЖДАН

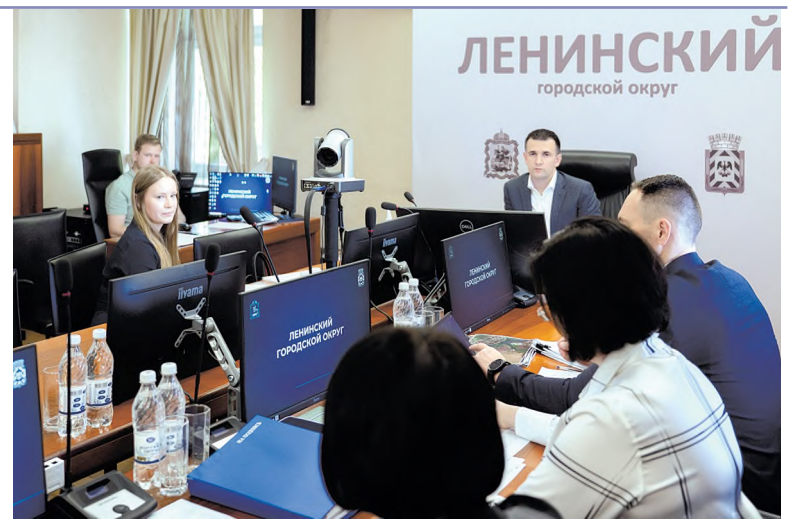

Множество вопросов от жителей Ленинского округа было рассмотрено на приеме Станислава Каторова, состоявшемся 20 мая в местной администрации. Школы и детсады в новых жилых районах, переселение из старого жилфонда, строительство новых дорог и тротуаров, ремонт домов и модернизация общественного транспорта – темы, как всегда, самые актуальные и животрепещущие.

Анна Емельяненко, активная жительница ЖК «Зеленые Аллеи», пришла на личный прием к главе с целым перечнем вопросов, которые изложила в специально подготовленной презентации. Главный из них – остановившееся строительство второй школы и детского сада, которые очень нужны в плотно заселенном ЖК, а также неудовлетворительная ситуация с пригородными маршрутками и автобусами до Москвы. Тема возобновления строительства второй школы, начатого предыдущим застройщиком, поднималась не раз. Поэтому по данному вопросу командой главы уже была проведена работа: по договоренности с новым застройщиком ГК «Самолет» школа будет достроена к 2026 году. А новый детсад должен открыться в следующем году.

Что касается общественного транспорта на маршруте № 1020, который, по словам Анны Юрьевны, собирает в часы пик огромные очереди и к тому же находится в не очень хорошем состоянии, решить вопрос глава планирует путем передачи маршрута от частного перевозчика подмосковному «Мострансавто», а также путем закупки новых автобусов: помимо 29 единиц транспорта, которые уже поступили в Ленинский округ, планируется закупить еще 35.

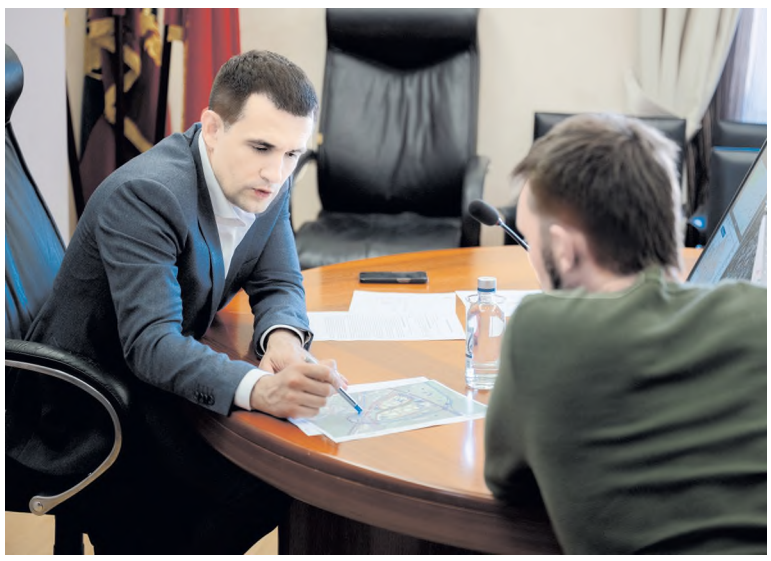

Также Анна Емельяненко подняла немаловажные вопросы ЖКХ: регулярные отключения горячей воды, подтопление подвалов сточными водами, прорывы канализационных люков – каждый из них был подробно рассмотрен и передан профильным заместителям для проработки.

С просьбой о поддержке пришла на прием к Станиславу Каторову жительница старого поселка Развилка Наталья Колесникова. Вместе с сыном она проживает в трехкомнатной коммунальной квартире в аварийном доме № 5, который уже начинают частично расселять. Но именно ее квартира не вошла в первую очередь переселения. Наталья Васильевна страдает тяжелым заболеванием, и жить в тех условиях, в которых находится дом, опасно для ее здоровья. Она попросила главу рассмотреть возможность ее переселения в рамках первой очереди. К просьбе женщины Станислав Анатольевич отнесся с пониманием и пообещал оказать помощь:

– В ближайшее время подберем с застройщиком для вас с сыном две отдельные квартиры, куда вы сможете переселиться, постараемся сделать это максимально быстро. Надеюсь и уверен, что у нас это получится.

От лица жителей недавно достроенного ЖК «Булатниково» заявитель Юлия Мартынова осветила на приеме тему, очень волнующую новоселов. Речь шла о качестве новых домов: в нескольких из них нарушена гидроизоляция подвалов со всеми вытекающими из этого последствиями, в двух домах есть трещины в фундаменте. И хотя гарантийный срок еще не истек, обязательство по устранению дефектов в данных домах нес предыдущий застройщик, который на сегодняшний день уже не работает. Это обращение также было принято главой округа, который выразил готовность подключиться к решению данной задачи и организовать проведение ремонтных работ, чтобы устранить все дефекты до наступления зимнего сезона.

Инициативная группа жителей ЖК «Южная Битца» обратилась с предложением организовать съезд с Симферопольского шоссе в сторону их жилого комплекса.

– Сейчас въезд и выезд из ЖК очень затруднен: нам приходится стоять на Варшавском шоссе на участке, которым пользуются многочисленные жители ЖК «Бутово-Парк», из-за чего в этом месте Варшавка постоянно перегружена. Подъезд к нашим домам от шоссе сейчас также очень неудобный и долгий, – объяснил житель Марат Снагатулин.

Текущая дорожная ситуация и предложенные изменения были отражены на подготовленной жителями схеме, которую подробно рассмотрел глава округа, полностью согласившись с тем, что въезд-выезд здесь необходим. С этой целью будет подготовлено обращение в Министерство транспорта Московской области о рассмотрении вопроса примыкания к ЖК «Южная Битца» съезда с Симферопольского шоссе. Также глава запланировал дополнительную встречу с жителями на территории ЖК для обсуждения других задач.

Валентина ПОРФИРЬЕВА
Фото Елены Альмакаевой



СОБЫТИЕ

ЛИЧНЫЙ ПРАЗДНИК СТАЛ СЕМЕЙНЫМ

«Героями дня» 20 мая нынешнего года стали шесть юных жителей нашего округа: Надия Арсельгова, Лидия Ваган, Михаил Генералов, Кирилл Головчак, Всеволод Серёгин и Алёна Сутырина. По доброй традиции им в торжественной обстановке в администрации Ленинского округа вручили самые важные документы – паспорта.

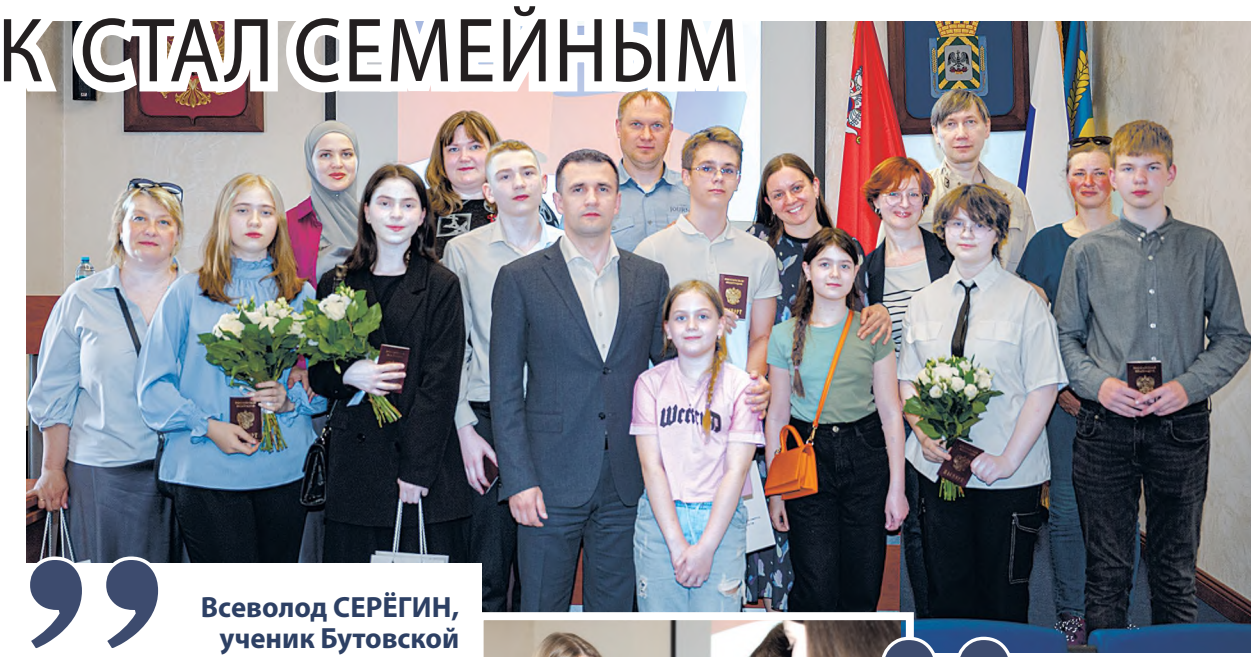

Этот факт знаменует для юношей и девушек начало самостоятельности, а торжественная обстановка, цветы и подарки подтверждают значимость этого шага в жизни человек. Поздравляя юных граждан, глава округа Станислав Каторов пожелал им с достоинством выполнять возложенные на них обязанности, вносить свой вклад в развитие страны. «Уверен, у вас впереди – большое будущее», – сказал он.

На лицах виновников торжества читались радость и волнение, осознание того, что в их честь устроено такое торжество. Они прибыли с членами своих семей, чтобы вместе встретить знаковое событие. Всей семьей пришли жители поселка Измайлово Серёгины на вручение паспорта 14-летнему Всеволоду. Больше всех радовались важному событию его младшие сестренки София и Арина. После окончания торжества София рассказала, как сильно любит своего брата, и знает, что он также крепко любит ее и, если понадобится, всегда защитит. «Я приехала, чтобы поддержать его, ведь он всегда меня поддерживает», – сказала умная девочка. Папа Андрей Владимирович и мама Ирина Николаевна постарались внести в этот торжественный для сына день и свои нотки радости.

– У нас сегодня семейный праздник, – признался Андрей Владимирович. – Надеюсь, что сын будет с честью и достоинством нести звание гражданина России. Кем он станет в будущем, – пока не решил, у него выбор желаний большой, но к окончанию школы он определится. Для человека очень важно найти свое призвание и свое место в жизни. Давить мы на него не станем, будем только направлять и советовать, исходя из своих знаний и жизненного опыта.

Этери КОБЕРИДЗЕ

Всеволод СЕРЁГИН, ученик Бутовской школы:

– Для меня получение паспорта – событие волнительное. Понимаю, что вместе с правами обретаю и обязанности, ответственность за принятие решений. Я старший среди троих детей в семье, и осознаю, как важно быть положительным примером для сестер. В нашей семье царят любовь и взаимопонимание, и это всех нас радует. Увлекаюсь футболом, боевыми искусствами, люблю читать. На днях прочел повесть-сказку Экзюпери «Маленький принц». Мне понравилось.



Ксения ЖУКОВА, руководитель «Движения первых» в Ленинском городском округе:

– Становится традицией на торжественном вручении паспортов в администрации Ленинского городского округа дарить 14-летним гражданам от «Движения первых» обложку для паспорта, по обеим сторонам которой написано: «Мы – граждане России», «Если быть, то быть первым». Получая ее, девушки и юноши узнают о нашей общественной организации и вступают в нее. Мы становимся все многочисленнее и сильнее.

ЭХО ВОЙНЫ

ПАМЯТЬ ОБ ОТЦЕ

Каждую весну мы вспоминаем наших предков, сражавшихся в годы Великой Отечественной войны. Почти в каждой семье есть свои герои, память о которых бережно хранится в наших сердцах. Но люди уходят, и вместе с ними порой уходит и память. Важно сохранять ее во что бы то ни стало, рассказывать о тех годах и людях, сумевших победить фашизм. Жительница деревни Дальние Прудищи Ленинского округа, 90-летняя Анна Николаевна хранит память о своем отце. Главным ее желанием было рассказать о нем нынешнему и будущим поколениям. Она обратилась в редакцию «Видновских вестей», передала документы военных лет и поделилась историей отца-фронтовика.



Николай Никитович Туровцев, уроженец деревни Подгорное Тамбовской области, участник Гражданской войны, прошел почти всю Великую Отечественную войну от самого ее начала до апреля 1945 года, не дожив всего месяц до Победы.

Война застала семью Туровцевых в Горках Ленинских, куда супруги Николай и Наталья вместе с тремя детьми переехали в 1939 году. Глава семейства работал кузнецом в паре со старшим братом. Супругам дали большую комнату. У них только начиналась новая жизнь, но война разрушила все планы и надежды. В первые же дни Николай Никитович ушел на фронт.

Боевой путь Николая Туровцева начался под Москвой. Призванный Ленинским РВК Московской области, в конце 1941 года был определен в 1162-й стрелковый полк, входивший в состав 352-й стрелковой дивизии, воевавшей на Западном фронте.

В первые годы войны участвовал в боях под Москвой и на Смоленщине. Героически сражаясь с фашистскими захватчиками под Гжатском в Смоленской области, вблизи деревни Петушки, 22 июля 1942 года был ранен. Об этом боевом эпизоде в жизни фронтовика больше не сохранилось сведений, но хорошо известно, какие тяжелые сражения шли в этих места, где каждый солдат совершил настоящий подвиг ради своей Родины.

Хотя ранение и подорвало здоровье Николая Никитовича, он продолжал воевать до Победы, освобождая советские, а затем зарубежные территории от фашистов. Зимой 1945 года 352-я дивизия в составе 3-го Белорусского фронта участвует в Восточно-Прусской наступательной операции. Здесь, на подступах к фашистскому логову, Николай Туровцев, будучи уже очень слабым из-за прежнего ранения, проявляет непомерную стойкость и мужество. Во время сражений он вынес с поля боя тела семерых погибших товарищей, а когда вытаскивал восьмого, сам попал под огонь и получил тяжелейшие ранения. За совершенный подвиг Николай Туровцев был представлен к ордену Красной Звезды. В наградном листе есть запись: «Несмотря на ограниченную годность, отдает все силы на выполнение своих воинских обязанностей».

Николай Туровцев умер от ран 10 апреля 1945 года. Ему не довелось встретить Победу. Не увидел он и своего четвертого ребенка – дочку Олю, которая родилась после его ухода на фронт. В военные годы Наталья Ивановна одна поднимала четверых детей, работала на лесоповале. Не смогла уберечь



только маленькую Олю – девочка умерла в 1,5 года от коклюша.

Анна Николаевна, рассказавшая нам об отце, – единственная из его детей, кто дожил до этого дня. После войны она закончила медицинский техникум, после чего 56 лет отработала в медицине – трудилась медсестрой, а затем рентгенолаборантом.

Уже более 80 лет прошло с начала войны, но память о тех днях и об отце Анна Николаевна пронесла через всю свою жизнь.

Валентина ПОРФИРЬЕВА

ОБРАЗОВАНИЕ





ПОБЕДА НАМ ПО ПЛЕЧУ

Начинается пора аттестационных испытаний для учеников 11-х классов. Это тот самый момент, который влияет на всю их дальнейшую жизнь. А потому ребята испытывают вполне объяснимое волнение. Чтобы помочь им сдать экзамены в спокойном режиме и получить ожидаемый результат, для выпускников Ленинского округа ежегодно проводят акцию «100 баллов до победы». Опытные педагоги, организаторы экзаменов, выпускники прошлых лет рассказывают о том, как проходят экзамены, к чему стоит готовиться, а чего опасаться.

Перед ответственным событием выпускников поддержал Иван Гетман, заместитель главы Ленинского городского округа. Об аттестационных испытаниях он знает не понаслышке, поскольку у него есть опыт преподавания и организации экзаменов.

– Когда вы ставите перед собой цели, задавайте себе вопрос: зачем вам это нужно? Сумев поставить цели, вы сможете выстроить план действий, спрогнозировать будущие достижения.

Начальник Управления образования администрации Ленинского городского округа Наталия Киселёва пожелала ребятам подойти к экзаменам, как подходит спортсмен к своим важным стартам, – в самой лучшей форме, в спокойствии и уверенности.

– Все вы целеустремленные люди, каждый определил свою цель. Так пусть каждый, получив результат, увидит те баллы, которые планировал. Получить сто баллов за экзамен вполне возможно, об этом говорит наша практика. В копилке округа есть такие результаты.

У одиннадцатиклассника школы поселка совхоза им. Ленина Виктора Петрова планы амбициозные – он наметил поступать во ВГИК на сценарный факультет или в другой вуз на журналистику. Поэтому помимо обязательных ему предстоит сдавать экзамен по литературе.

– Этот предмет считается одним из самых сложных, поскольку нужно прочесть много произведений, знать термины. Хочу узнать об опыте тех, кто уже сдавал литературу и смог получить высокие баллы. И послушать из первых уст, как проходил сам экзамен.

Одиннадцатикласснице Ани Дащан мероприятие помогло узнать об организационных вопросах.

– Готовлюсь к экзаменам в школе, с репетиторами, самостоятельно. Рассказано о них уже много, хочется подвести итог всем знаниям.

Кристина Полеваева, выпускница Видновской школы № 10, планирует поступать в педагогический университет, чтобы потом вернуться работать в родную школу. Сейчас, перед экзаменом, она тоже немного волнуется.

– Учителя мотивируют, подбадривают. А такое мероприятие – хорошая поддержка от администрации округа, здесь подсказывают, как лучше поступить, кому задать вопросы.

Заместитель директора по учебно-воспитательной работе Видновской школы № 10 Екатерина Лисевцева уверена, что их ученики полностью готовы к испытаниям.

– Такие мероприятия придают детям сил, уверенности. Приходят стобалльники прошлых лет, рассказывают, что это вполне возможно. Например, Софья Широкова из нашей школы в прошлом году тоже набрала сто баллов по русскому языку.

Осталось совсем немного, всего несколько шагов. И наших выпускников ждут большие жизненные победы!

Наталья НАГОРНАЯ. *Фото автора*



1097 ребят
выпускается из школ Ленинского округа в этом году.

В 2023 году у нас было 9 стобалльных результатов, две ученицы получили высший балл сразу по двум дисциплинам



СОВЕТСКАЯ ПЛОЩАДЬ

АДМИНИСТРАЦИЯ
ЛЕНИНСКОГО ГОРОДСКОГО ОКРУГА МОСКОВСКОЙ ОБЛАСТИ

ПОСТАНОВЛЕНИЕ от 20.05.2024 № 921
О внесении изменений в постановление администрации Ленинского городского округа Московской области от 28.02.2022 № 748 «О признании многоквартирных домов аварийными и подлежащими сносу»

В соответствии с Жилищным кодексом Российской Федерации, Федеральным законом от 06.10.2003 №131-ФЗ «Об общих принципах организации местного самоуправления в Российской Федерации», Постановлением Правительства Российской Федерации от 28.01.2006 №47 «Об утверждении Положения о признании помещения жилым помещением, жилого помещения непригодным для проживания и многоквартирного дома аварийным и подлежащим сносу или реконструкции», постановлением администрации Ленинского городского округа №3073 от 14.12.2020 «О создании межведомственной комиссии по признанию помещений жилыми помещениями, жилых помещений непригодными для проживания, многоквартирных жилых домов аварийными и подлежащими сносу или реконструкции», на основании заключения Межведомственной комиссии по признанию многоквартирных жилых домов аварийными и подлежащими сносу или реконструкции на территории Ленинского городского округа Московской области, постановлением администрации Ленинского городского округа № 4741 от 23.10.2023 «О присвоении адресов», руководствуясь Уставом Ленинского городского округа Московской области,

ПОСТАНОВЛЯЮ:

1. Внести в постановление администрации Ленинского городского округа Московской области от 28.02.2022 № 748 «О признании многоквартирных домов аварийными и подлежащими сносу» следующие изменения:

1.1. пункт 1 изложить в новой редакции:

«1. Признать многоквартирные дома, расположенные по адресам: Московская область, Ленинский городской округ, пос. Володарского, ул. Текстильная, д. 8а, д. 11, д. 12, ул. Центральная, д. 10, ул. Лесная, д. 5а, д. 28, г. Видное, ул. Павловская, д. 24/2, д. Калиновка, ул. Железнодорожная, д.1, д. 2, аварийными и подлежащими сносу».

1.2. пункт 4 изложить в новой редакции:

«4. Осуществить действия по расселению аварийных МКД, расположенных по адресам: Московская область, Ленинский городской округ, пос. Володарского, ул. Текстильная, д. 8а, д. 11, д. 12, ул. Центральная, д. 10, ул. Лесная, д. 5а, д. 28, г. Видное, ул. Павловская, д. 24/2, дер. Калиновка, ул. Железнодорожная, д. 1, д. 2, в период с 1 квартала 2025 года по 3 квартал 2027 года, в связи с заключенным дополнительным соглашением № 2 к договору о комплексном развитии территории Ленинского городского округа Московской области, вблизи дер. Горки, дер. Калиновка и дер. Белеутово в границах территориальной зоны КРТ – 9 от 31.03.2022 № 39ДоКРТ/21-22».

2. Признать утратившим силу постановление администрации Ленинского городского округа Московской области от 20.06.2023 № 2420 «О внесении изменений в постановление администрации Ленинского городского округа Московской области от 28.02.2022 № 748 «О признании многоквартирных домов аварийными и подлежащими сносу».

3. Опубликовать настоящее постановление в газете «Видновские вести» и разместить на официальном сайте администрации Ленинского городского округа Московской области.

4. Контроль за исполнением пункта 1.2 настоящего постановления возложить на и.о. начальника Управления земельно-имущественных отношений Гузова А.П. и заместителя главы городского округа Попову В.П.

5. Контроль за исполнением остальных пунктов настоящего постановления возложить на заместителя главы городского округа Калямину Т.Н.

Глава Ленинского городского округа **С.А. Каторов**

АДМИНИСТРАЦИЯ
ЛЕНИНСКОГО ГОРОДСКОГО ОКРУГА МОСКОВСКОЙ ОБЛАСТИ

ПОСТАНОВЛЕНИЕ от 21.05.2024 № 929
Об утверждении Положения о межведомственной комиссии по мобилизации доходов бюджета Ленинского городского округа Московской области

В соответствии со ст. 16, 32 Федерального закона от 06.10.2003 № 131-ФЗ «Об общих принципах организации местного самоуправления в Российской Федерации», в целях обеспечения координации взаимодействия органов местного самоуправления Ленинского городского округа с территориальными подразделениями федеральных и региональных исполнительных органов государственной власти по реализации мер, направленных на повышение устойчивости функционирования экономики Ленинского городского округа Московской области, пополнение доходной части бюджета за счет налоговых и неналоговых поступлений, руководствуясь Уставом Ленинского городского округа Московской области,

ПОСТАНОВЛЯЮ:

1. Утвердить прилагаемое Положение о межведомственной комиссии по мобилизации доходов бюджета Ленинского городского округа Московской области.

2. Признать утратившими силу:

постановление администрации Ленинского городского округа от 23.06.2020 №670 «Об утверждении Положения о межведомственной комиссии по мобилизации доходов бюджета Ленинского городского округа Московской области»;

постановление администрации Ленинского городского округа от 09.03.2021 №725 «О внесении изменений и дополнений в Положение о межведомственной комиссии по мобилизации доходов бюджета Ленинского городского округа Московской области».

3. Опубликовать настоящее постановление в газете «Видновские вести» и разместить на официальном сайте администрации Ленинского городского округа Московской области.

4. Контроль за исполнением настоящего постановления возложить на заместителя главы городского округа Гайлиш А.В.

Глава Ленинского городского округа **С.А. Каторов**

УТВЕРЖДЕНО
постановлением администрации Ленинского городского округа Московской области от 21.05.2024 №929

ПОЛОЖЕНИЕ
о межведомственной комиссии по мобилизации доходов бюджета Ленинского городского округа Московской области

1. Общие положения

1.1. Межведомственная комиссия по мобилизации доходов бюджета Ленинского городского округа Московской области (далее - Межведомственная комиссия) является коллегиальным органом по взаимодействию с представителями органов власти различного уровня в целях реализации мер, направленных на пополнение доходной части бюджета Ленинского городского округа Московской области за счет налоговых и неналоговых поступлений.

1.2. Межведомственная комиссия создана в целях:

обеспечения полного и своевременного поступления налоговых и неналоговых доходов в консолидированный бюджет Московской области и в бюджет Ленинского городского округа;

постановки на налоговый учет организаций и индивидуальных предпринимателей;

разработки рекомендаций по вопросам мобилизации доходов в консолидированный бюджет Московской области и бюджет Ленинского городского округа;

разработки предложений по увеличению налогооблагаемой базы по отдельным видам доходов;

обеспечения своевременного поступления страховых взносов в государственные внебюджетные фонды;

снижения неформальной занятости населения и легализации выплаты заработной платы.

1.3. Межведомственная комиссия в своей деятельности руководствуется действующим законодательством Российской Федерации и Московской области, а также настоящим Положением.

1.4. Персональный состав Межведомственной комиссии и ее численность утверждаются постановлением администрации Ленинского городского округа Московской области.

1.5. Решения, принимаемые Межведомственной комиссией, носят рекомендательный характер.

2. Основные функции Межведомственной комиссии

2.1. Основными функциями Межведомственной комиссии являются:

2.1.1. Координация и обеспечение эффективного взаимодействия муниципального образования с исполнительными органами государственной власти Московской области и федеральными органами исполнительной власти при реализации мер, направленных на пополнение доходной части консолидированного бюджета за счет налоговых и неналоговых поступлений.

2.1.2. Взаимодействие и выработка мер, направленных на исполнение плановых назначений бюджета Ленинского городского округа по налоговым и неналоговым доходам.

2.1.3. Содействие своевременной постановке на учет в налоговом органе организаций, зарегистрированных в других субъектах Российской Федерации и других округах Московской области, осуществляющих деятельность на территории Ленинского городского округа, в случаях, предусмотренных законодательством Российской Федерации.

2.1.4. Обеспечение координации взаимодействия муниципального образования с крупными налогоплательщиками.

2.1.5. Содействие в привлечении физических и юридических лиц к оплате обязательных платежей в соответствии с действующим законодательством.

2.1.6. Обеспечение координации работы по погашению недоимки по налогам, сборам и другим обязательным платежам в бюджеты всех уровней бюджетной системы Российской Федерации, задолженности по страховым взносам в Пенсионный фонд Российской Федерации и Фонд социального страхования.

2.1.7. Содействие в погашении убытков от ведения финансово-хозяйственной деятельности организаций и по их выходу на безубыточную работу.

2.1.8. Организация взаимодействия с территориальными органами федеральных органов исполнительной власти, внебюджетными фондами, правоохранительными и налоговыми органами, профсоюзами и общественными организациями по вопросам противодействия неформальной занятости и сокрытия работодателями фактического размера выплачиваемой заработной платы работникам организаций.

2.1.9. Содействие в повышении собираемости страховых взносов и налога на доходы физических лиц на территории Ленинского городского округа.

2.1.10. Проведение анализа ситуации по уровню неформальной занятости населения и разработка мероприятий, направленных на ее снижение.

2.1.11. Разработка рекомендаций, направленных на пополнение доходной части бюджета за счет налоговых и неналоговых поступлений.

2.1.12. Обобщение и анализ итогов работы, проведенной Межведомственной комиссией.

2.1.13. Определение основных направлений совместной деятельности всех структур вовлеченных в процесс финансового оздоровления и банкротства предприятий и организаций округа.

3. Права Межведомственной комиссии

3.1. Межведомственная комиссия для выполнения возложенных на нее задач имеет право:

3.1.1. Рассматривать на своих заседаниях вопросы, отнесенные к ее компетенции.

3.1.2. Приглашать на заседания Межведомственной комиссии руководителей организаций и индивидуальных предпринимателей.

3.1.3. Вносить в установленном порядке предложения главе Ленинского городского округа, Совету депутатов Ленинского городского округа, территориальным органам федеральных и областных исполнительных органов государственной власти по реализации мероприятий, направленных на пополнение бюджета за счет поступлений налоговых и неналоговых доходов.

3.1.4. В установленном порядке образовывать рабочие группы для подготовки проектов решений и других материалов к заседаниям Межведомственной комиссии, проектов нормативных и правовых актов, привлекать для участия в деятельности рабочих групп представителей правоохранительных органов, государственных и общественных организаций.

3.1.5. Обеспечивать координацию взаимодействия органов местного самоуправления Ленинского городского округа с исполнительными территориальными органами федеральных и областных органов государственной власти по реализации мер, направленных на пополнение бюджета за счет поступлений налоговых и неналоговых доходов.

3.1.6. Приглашать в установленном порядке на заседания Межведомственной комиссии и заслушивать руководителей органов местного самоуправления, исполнительных территориальных органов федеральных и областных органов государственной власти о проводимой ими работе по мобилизации доходов консолидированного бюджета Московской области и бюджета Ленинского городского округа.

3.1.7. Запрашивать и получать в установленном порядке у исполнительных территориальных органов федеральных и областных органов государственной власти, органов местного самоуправления, организаций, информацию, необходимую для работы Межведомственной комиссии.

3.1.8. Анализировать вопросы полноты и своевременности уплаты налогоплательщиками - организациями, осуществляющими свою деятельность в Ленинском городском округе, налоговых и других обязательных платежей в бюджет, заслушивать в установленном порядке их руководителей.

4. Организация деятельности Межведомственной комиссии

4.1. Председатель Межведомственной комиссии руководит деятельностью комиссии, организует ее работу, осуществляет общий контроль над реализацией принятых комиссией решений.

4.2. Заседания Межведомственной комиссии проводятся по мере необходимости, но не реже одного раза в месяц.

Дату, время, место проведения заседаний Межведомственной комиссии и повестку дня ее заседаний определяет председатель Межведомственной комиссии либо лицо, исполняющее его обязанности.

О дате, времени, месте проведения и повестке дня очередного заседания Межведомственной комиссии ее члены должны быть проинформированы не позднее, чем за три дня до даты его проведения.

4.3. Межведомственная комиссия может мотивированным решением отложить рассмотрение представленных материалов на срок, не превышающий трех месяцев, либо снять их с обсуждения.

4.4. В случае если член Межведомственной комиссии по какой-либо причине не может присутствовать на ее заседании, он обязан известить об этом ответственного секретаря Межведомственной комиссии.

Член Межведомственной комиссии, отсутствующий на заседании Межведомственной комиссии, может представить свое мнение по вопросам повести для заседания Межведомственной комиссии в письменной форме, которое оглашается на заседании Межведомственной комиссии и приобщается к протоколу ее заседания.

4.5. При несогласии с принятым Межведомственной комиссией решением, член Межведомственной комиссии вправе изложить в письменной форме свое особое мнение, которое подлежит обязательному приобщению к соответствующему протоколу заседания Межведомственной комиссии.

4.6. При необходимости на заседания Межведомственной комиссии могут быть приглашены не являющиеся ее членами должностные лица органов местного самоуправления, территориальных исполнительных органов государственной власти, представители контролирующих, правоохранительных и надзорных органов, общественных и иных организаций, эксперты и специалисты.

4.7. Заседание Межведомственной комиссии является правомочным, если на нем присутствуют более половины от установленного числа ее членов.

4.8. Решения Межведомственной комиссии принимаются путем открытого голосования простым большинством голосов от числа членов Межведомственной комиссии, присутствующих на ее заседании.

В случае равенства голосов голос председательствующего на заседании Межведомственной комиссии является решающим.

4.9. Решения Межведомственной комиссии оформляются протоколами, которые подписываются председательствующим на заседании Межведомственной комиссии и ответственным секретарем Межведомственной комиссии и в пятидневный срок направляются в Министерство экономики и финансов Московской области.

4.10. Председатель Межведомственной комиссии:

руководит организацией деятельности Межведомственной комиссии и обеспечивает ее планирование;

распределяет обязанности между заместителем председателя Межведомственной комиссии, ответственным секретарем Межведомственной комиссии и членами Межведомственной комиссии;

вправе вносить предложения в повестку дня заседаний Межведомственной комиссии;

знакомится с материалами по вопросам, рассматриваемым Межведомственной комиссией;

лично участвует в заседаниях Межведомственной комиссии;

вправе вносить предложения по вопросам, находящимся в компетенции Межведомственной комиссии;

председательствует на заседаниях Межведомственной комиссии;

имеет право решающего голоса на заседаниях Межведомственной комиссии;

подписывает документы, в том числе протоколы заседаний Межведомственной комиссии;

организует контроль за выполнением решений, принятых Межведомственной комиссией.

4.11. Заместитель председателя Межведомственной комиссии:

вправе вносить предложения в повестку дня заседаний Межведомственной комиссии;

знакомится с материалами по вопросам, рассматриваемым Межведомственной комиссией;

лично участвует в заседаниях Межведомственной комиссии;

вправе вносить предложения по вопросам, находящимся в компетенции Межведомственной комиссии;

имеет право решающего голоса на заседаниях Межведомственной комиссии;

выполняет поручения Межведомственной комиссии и ее председателя либо лица, исполняющего его обязанности;

в отсутствии председателя межведомственной комиссии исполняет его полномочия:

участвует в подготовке вопросов на заседания Межведомственной комиссии и осуществляет необходимые меры по выполнению ее решений, контролю за их реализацией.

4.12. Члены Межведомственной комиссии:

вправе вносить предложения в повестку дня заседаний Межведомственной комиссии;

знакомятся с материалами по вопросам, рассматриваемым Межведомственной комиссией;

лично участвуют в заседаниях Межведомственной комиссии;

вправе вносить предложения по вопросам, находящимся в компетенции межведомственной комиссии;

имеют право решающего голоса на заседаниях Межведомственной комиссии;

выполняют поручения Межведомственной комиссии и ее председателя либо лица, исполняющего его обязанности;

участвуют в подготовке вопросов на заседания Межведомственной комиссии и осуществляют необходимые меры по выполнению ее решений, контролю за их реализацией.

4.13.Ответственный секретарь Межведомственной комиссии:

лично участвует в заседаниях Межведомственной комиссии;

вправе вносить предложения в повестку дня заседаний Межведомственной комиссии;

ведет протоколы заседаний Межведомственной комиссии;

выполняет поручения Межведомственной комиссии и ее председателя либо лица, исполняющего его обязанности;

участвует в подготовке вопросов на заседания Межведомственной комиссии и осуществляет необходимые меры по выполнению ее решений;

осуществляет организационное и информационно-аналитическое обеспечение деятельности Межведомственной комиссии;

обеспечивает ведение делопроизводства Межведомственной комиссии;

организует подготовку заседаний Межведомственной комиссии, в том числе извещает членов Межведомственной комиссии и приглашенных на ее заседания лиц о дате, времени, месте проведения и повестке дня заседания Межведомственной комиссии, рассылает документы, их проекты и иные материалы, подлежащие обсуждению;

осуществляет контроль за выполнением решений Межведомственной комиссии.

4.14. В случае отсутствия ответственного секретаря Межведомственной комиссии в период его отпуска, командировки, болезни или по иным причинам его обязанности могут быть возложены председателем Межведомственной комиссии либо лицом, исполняющим обязанности председателя Межведомственной комиссии, на одного из членов Межведомственной комиссии.

4.15. Решения Межведомственной комиссии рассылаются членам Межведомственной комиссии и другим заинтересованным лицам ответственным секретарем Межведомственной комиссии в недельный срок после проведения ее заседания.

4.16. Организационно-техническое и материальное обеспечение деятельности Межведомственной комиссии осуществляется Экономическим управлением администрации Ленинского городского округа.

АДМИНИСТРАЦИЯ
ЛЕНИНСКОГО ГОРОДСКОГО ОКРУГА МОСКОВСКОЙ ОБЛАСТИ

ПОСТАНОВЛЕНИЕ от 21.05.2024 № 931
О внесении изменений в постановление администрации Ленинского городского округа Московской области от 30.06.2020 №759 «О создании штаба народных дружин Ленинского городского округа Московской области»

В соответствии с Федеральным законом от 06.10.2003 №131-ФЗ «Об общих принципах организации местного самоуправления в Российской Федерации», в связи с кадровыми изменениями, руководствуясь Уставом Ленинского городского округа Московской области,

ПОСТАНОВЛЯЮ:

1. Внести изменение в постановление администрации Ленинского городского округа Московской области от 30.06.2020 №759 «О создании штаба народных дружин Ленинского городского округа Московской области»:

Приложение №1 «Состав штаба народных дружин Ленинского городского округа Московской области» изложить в следующей редакции, согласно приложению к настоящему постановлению.

2. Признать утратившим силу постановление администрации Ленинского городского округа Московской области от 20.12.2022 №5546 «О внесении изменений в постановление администрации Ленинского городского округа Московской области от 30.06.2020 №759 «О создании штаба народных дружин Ленинского городского округа Московской области».

3. Опубликовать настоящее постановление в газете «Видновские вести» и разместить на официальном сайте администрации Ленинского городского округа.

4. Контроль за исполнением настоящего постановления возложить на заместителя главы городского округа Арадушкина Э.П.

Глава Ленинского городского округа **С.А. Каторов**

Приложение к постановлению администрации Ленинского городского округа Московской области от 21.05.2024 № 931
Приложение №1 к постановлению администрации Ленинского городского округа Московской области от 30.06.2020 № 759
(в редакции постановления администрации Ленинского городского округа Московской области от 21.05.2024 № 931)

СОСТАВ
штаба народных дружин Ленинского городского округа Московской области

Начальник штаба

Арадушкин Эдуард Петрович - заместитель главы городского округа

Заместитель начальника штаба

Димов Вадим Николаевич - начальник Управления по территориальной безопасности, ГО и ЧС администрации Ленинского городского округа Московской области

Секретарь

Черниговцева Татьяна Анатольевна - главный эксперт отдела по мобилизационной работе Управления по территориальной безопасности, ГО и ЧС администрации Ленинского городского округа Московской области

Члены штаба:

Болванцева Ольга Алексеевна - инспектор ГООП УМВД России по Ленинскому городскому округу Московской области

Рассказов Михаил Викторович - начальник Территориального управления администрации Ленинского городского округа Московской области

Комаров Игорь Владимирович - начальник отдела по территориальной безопасности и взаимодействию с правоохранительными органами администрации Ленинского городского округа Московской области

Колесников Павел Васильевич - командир Видновской казачьей народной дружины из числа членов Видновского станичного казачьего общества

Турбин Дмитрий Алексеевич - командир народной дружины из числа членов Горкинского станичного казачьего общества

Казаков Александр Владимирович - командир Молоковской народной дружины

Рыжов Дмитрий Владимирович - командир народной дружины Совхоза им. Ленина

СОТКИ

ЛЮБИТЕ ЛИ ВЫ КАРТОШКУ, КАК ЛЮБЛЮ ЕЁ Я?



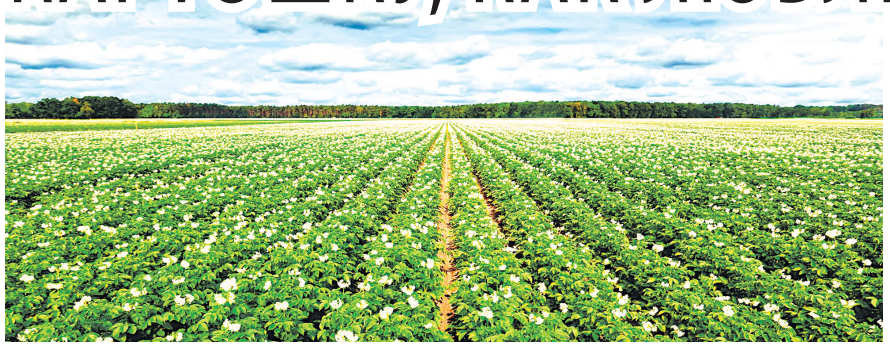

Как же повезло тем огородникам, кому размеры участка позволяют сажать картошку! Пусть даже небольшую деляночку, хотя бы одно ведро.

Но посадить красиво, по веревочке, ровненько, чтобы когда она вырастет, зацветет синими и белыми цветочками, а вы ее окучите повыше, то соседи из-за забора головы бы посворачивали: «Что это у вас такое красивое цветет?»

А когда молодую картошечку выкопаешь, да отваришь прямо в мундире, да посыплешь укропчиком и нарубленным чесночком – это просто шедевр кулинарного искусства.

Кстати, про кулинарию.

Для пюре лучше выбирать быстро разваривающиеся сорта – это картошка белого цвета с белой мякотью, к примеру сорт Белорусский, содержание крахмала 19 процентов.

Для жарки подходят сорта, в которых меньше крахмала. Такой картофель бывает продолговатой формы с желтой кожурой и желтой мякотью, например сорт Невский, крахмал 10-12 процентов.

Все розово- и красноклубневые сорта можно варить для использования в салатах, например Жуковский ранний, крахмал 11-12 процентов. Они не развариваются.

А есть и универсальные сорта, которые можно приготовить в любом виде, и они будут вкусными: Санте, Сотка, Фелокс и другие

Конечно, если участок позволяет, то лучше всего посадить три разных сорта и потом устраивать дегустацию для своих домашних.

«А как же колорадский жук?» – спросите вы. Кстати, бытует мнение, что он был завезен к нам из штата Колорадо. Впервые он появился в этом штате и уничтожил весь урожай, а вот откуда он взялся там? Говорят, что из Мексики. В Россию же он попал после Первой мировой войны, когда санитарные нормы ввиду военного положения не соблюдались, и по железной дороге в вагонах с соломой распространился повсеместно.

Травить этого незваного гостя лучше одновременно всем селом, объявив в деревенском чате дату и время начала операции под кодовым названием «Колорадо». А можно и по старинке, просто собирать личинок в баночку с водой и плотно закрывать крышкой. Ведь картофельную ботву пожирают именно личинки, а не взрослые жуки. Отпугнуть жука помогут опрыскивание ботвы настоем луковой шелухи, чеснока, опудривание зольной пылью, посадка вместе с картофелем в одну лунку фасоли, бобов, высадка по периметру бархатцев и другие народные средства. Но, самое эффективное – это химические препараты, которые достаточно применить один раз, и жуки пропадут.



ТЁПЛАЯ ГРЯДКА ДЛЯ ОГУРЦОВ И ОДЕЯЛО ДЛЯ КАБАЧКОВ



Как только меня научили высаживать огурцы в открытый грунт на теплой грядке, с тех пор делаю только так. И всегда с урожаем. Существует несколько способов организации теплой грядки, расскажу о своем. Вам потребуются одно ведро куриного помета и два ведра свежескошенной газонной травы.

Итак. Намечаем грядку нужной длины и ширины. Вдоль нее посередине копаем траншею на штык лопаты и даже чуть глубже. На дно траншеи я высыпаю измельченную газонокосилкой траву, на нее куриный помет, снова траву и засыпаю землей. Потом формирую грядку. Семена огурцов сажаю по три штуки в лунки вдоль траншеи, поливаю, накрываю укрывным материалом. После того как огурцы взойдут, удаляю лишние проростки и дальше ухаживаю как обычно – поливаю, пропалываю, рыхлю и жду урожая. Секрет этой теплой грядки в том, что изнутри траншеи идет не только тепло, но и питание от куриного помета. Попробуйте, и у вас получится.

Кабачки – очень теплолюбивые растения. Высаживать их в открытый грунт до наступления устойчивого тепла не имеет смысла, а пересадку они переносят плохо.

Попробуем соорудить для семян теплое одеяло. Сделаем лунку, положим на дно свежескошенной травы, присыплем землей, затем кладем три семечка, снова засыпаем землей, поливаем и накрываем нетканым материалом. Трава, разлагаясь, будет согревать семечко и поддерживать влажность, а укрывной материал убережет от холода. Вот под такой периной вашим кабачкам должно понравиться.

ОГОРОДНОЕ ЛАКОМСТВО



Зеленый горошек – любимое огородное лакомство, и не только для детей. Я, к примеру, уже не сажаю горох вдоль дорожки, ведущей к дому, иначе гости, как галки, съедят весь при входе на участок и доедят на выходе. Да и как иначе, если руки сами тянутся к сочным зеленым стручкам.

Но если раньше я высаживала исключительно сахарный горошек, по наивности своей предполагая, что он самый сладкий уже исходя из названия, то недавно услышала от знающих людей, что сахарный он не потому, что у него сладкие горошины, а потому, что его можно есть вместе со стручками, так как они сами по себе сладкие и нежные.

А вот наибольшее содержание сахаров – в горошинах у лущильного гороха. Такой и посадила в этом году. А еще горох бывает мозговой и гладкий. Горошины мозгового наиболее вкусные в свежем виде. Всем этим требованиям соответствует, к примеру, сорт «Кузнечик». А вот если вы хотите заморозить урожай гороха, чтобы зимой использовать его для приготовления супов, то лучше всего вам подойдет горошек овощной.

Горох, как и все бобовые, богат белком, поэтому его особенно жалуют вегетарианцы. А еще его можно высаживать вместо разрекламированной белой горчицы, в качестве сидератов. Он и от сорняков спасает, и почву обогащает азотом, который аккумулируется на корнях бобовых.

Но каково же бывает разочарование, когда, раскрыв гороховый стручок, вы увидите, как из зеленой горошинки на вас смотрит червячок, который тоже любит полакомиться горохом. Чтобы отвадить конкурента народными методами, не прибегая к химии, нужно в период цветения поливать растения хвойным отваром, который заглушает гороховый аромат. Порхающие над ним бабочки подумают, что это не горох, а елка, и пролетят мимо.

Что же еще полезно знать о горохе начинающему овощеводу вроде меня? Перед посадкой горох нужно обязательно замочить, чтобы твердые горошины напитались влагой и разбухли, тогда горох быстрее взойдет. А как только нежные ростки гороха подрастут, им потребуется опора. Не долго думая, я для этих целей оставляю веточки после обрезки плодовых деревьев, которые втыкаю в грядку с горохом. Поначалу выглядит не очень красиво, но, вырастая, горох будет за них цепляться и полностью закроет веточки. Горох можно подсаживать несколько раз (от всходов до полной спелости проходит всего 50 дней), чтобы в течение всего лета можно было похрустеть в удовольствие сладким ароматным зеленым горошком.

ДЛЯ ЖЕЛАЮЩИХ СБРОСИТЬ ВЕС

ОВОЩ С ОТРИЦАТЕЛЬНОЙ КАЛОРИЙНОСТЬЮ

«Больше капусту сажать не буду», – каждую осень даю себе обещание, потому что уберечь ее от вредителей крайне сложно. Не помогают ни перец, ни горчица, ни яичная скорлупа, которую щедро рассыпаю по грядкам. Но каждую весну поддаюсь соблазну и сажаю капусту снова – белокочанную и цветную. В этом году решила посадить другие виды капусты, которых великое множество.

САВОЙСКАЯ КАПУСТА

Ее кружевные листья используются для приготовления салатов, вегетарианских супов и даже как начинка для пирогов. В России этот вид капусты большого распространения не получил: она долго не хранится и не пригодна для квашения в отличие от белокочанной. Но гофрированные листья будто созданы для голубцов – в ложбинке удобно разместить фарш, а мягкий лист легко сворачивается в конвертик.



БРОККОЛИ

Эта капуста – рекордсмен по полезным свойствам, содержит практически все необходимые человеческому организму витамины, богата йодом, магнием, фосфором, кальцием, железом. Она очень полезна в сыром виде, но самые лучшие ее вкусовые свойства раскрываются после тепловой обработки. Брокколи – овощ с отрицательной калорийностью: на его переваривание организм тратит больше калорий, чем получает. Для желающих сбросить вес – это идеальный продукт!

БРЮССЕЛЬСКАЯ КАПУСТА

Плоды брюссельской капусты растут на длинном стебле растения, облепляя его со всех сторон. Кочанчики маленькие по числу полезных веществ превзойдут крупные овощи! Это идеальный диетический продукт, благотворно влияющий на пищеварительную и сердечно-сосудистую системы. Подойдет как сам по себе, так и в виде гарнира к мясу и рыбе.



КАЛЕ (ГРЮНКОЛЬ)

Капуста кале растет в нашей полосе, по форме напоминает пальму или розетку. Ценят ее за кладезь питательных веществ. Кале с удовольствием едят вегетарианцы, ведь в ней содержится рекордное количество белка. А по количеству жирных кислот Омега-3 ее листья не уступают многим видам рыбы. Кальций – наравне с молочными продуктами. Диетологи ее настоятельно рекомендуют. Можно сварить суп, приготовить рагу, добавить кале в пирог или дополнить к мясу. Перезревшие листочки начинают горчить, поэтому у кале употребляют в пищу только молодые свежие листочки.



РОМАНЕСКО

Это творение рук человеческих – чудо природы – является плодом кропотливого труда селекционеров, выбравших для экспериментов брокколи и цветную капусту. В капусте романеско много витаминов группы В и С, но меньше клетчатки.



КОЛЬРАБИ



Это растение не является корнеплодом: основная часть растет над поверхностью почвы. Высота кольраби составляет от 25 до 40 сантиметров. Кольраби имеет зеленый или фиолетовый цвет снаружи и белую, сочную мякоть под тонкой кожицей. У капусты сладкий, мягкий вкус. Кольраби следует собирать, когда шаровидные стебли достигают примерно 5–6 сантиметров в диаметре. Очистить от кожицы, натереть на терке – и приятного вам аппетита!

Материалы подготовила Алёна ОГУРЦОВА

ПРОЗДОРОВЬЕ

ЦЕННА ОБРАТНАЯ СВЯЗЬ

Каждый из нас обращается к медикам, и каждый хотел бы внимательного отношения к себе. И когда врачи искренне говорят: «Ценим ваше здоровье», на душе становится спокойнее. Встреча руководства учреждений здравоохранения Ленинского округа с населением началась с этих важных для нас слов.



ОБРАЩАТЬСЯ К ВРАЧУ РЕГУЛЯРНО

Встречу открыла заместитель главы Ленинского округа Татьяна Квасникова, а на вопросы жителей отвечали заместитель главного врача Видновской стоматологической поликлиники Елена Сидорова, заведующая женской консультацией Видновского перинатального центра Ирина Зарубина, заведующая отделением специализированной медицинской помощи Видновской клинической больницы Анна Кузнецова.

Все мы знаем, что осмотр у врача должен быть регулярным. Один раз в полгода проходить онкоскрининг полости рта, который по полису ОМС выполняется на приеме у врача-стоматолога. Ежегодно каждая женщина должна делать УЗИ или рентген молочных желез, приходить на осмотр к врачу-гинекологу, который выполнит забор биоматериала. К сожалению, эти прописные истины не всеми соблюдаются, и тогда возникают сложные ситуации, о которых на встрече с медиками рассказала женщина, обратившаяся за помощью в ускорении даты гинекологической операции. Ей обещали помочь.

ПО НАПРАВЛЕНИЮ ИЛИ БЕЗ НЕГО?

Интересно было узнать, что в Видновском перинатальном центре есть такой специалист, как гинеколог-эндокринолог, записаться к нему можно через акушера-гинеколога, а разовую явку пройти бесплатно по полису ОМС. Еще не все в курсе, к каким узким специалистам можно записаться напрямую, а к каким – через участкового терапевта. Самостоятельно можно обратиться к стоматологу, офтальмологу, травматологу, ЛОРу, урологу, акушеру-гинекологу; а кардиолог, невролог, эндокринолог и другие узкопрофильные специалисты примут вас при наличии направления терапевта.

ПОМОЩЬ ПРИБЛИЖАЕТСЯ К МЕСТУ ЖИТЕЛЬСТВА

Анна Кузнецова рассказала об открытии в конце нынешнего года новой поликлиники на 750 посещений в смену на ул. Березовой в Видном, о строительстве в «Пригороде Лесное» еще большей поликлиники – на 1000 посещений в смену. «Медицинская помощь приближается к вашему месту жительства», – справедливо подчеркнула она. Важно, что в новых поликлиниках, оборудование которых будет самым современным, планируется прием специалистов всех направлений, откроются кабинеты диагностики, физиолечения.

Анна КУЗНЕЦОВА, заведующая отделением специализированной медицинской помощи Видновской клинической больницы:

– Подобные встречи с населением раскрывают трудности, помогают организовать получение медицинской помощи в более комфортных условиях. Особое внимание стараемся уделять пациентам пожилого возраста, не владеющим современными технологиями, а поэтому испытывающим трудности даже в записи на прием к узкому специалисту.

САМЫЙ ВАЖНЫЙ ШАГ

Уникальный в своем роде метод, выражающий особый взгляд на развитие малышей, начали применять в Видновском перинатальном центре. Методике «First-Step» врачи передового медицинского учреждения родовспоможения региона обучились в Израиле и теперь консультируют родителей недоношенных новорожденных, обучая их реализовать потенциал сенсомоторного развития детей. На днях израильская делегация во главе с автором методики Шаем Зильбербушем посетила перинатальный центр, где были организованы групповые занятия и консультации в отделениях патологии и реанимации, прочитаны лекции для врачей.



Каждая новоиспеченная мама мечтает, что ее малыш будет самым умным, самым успешным и счастливым. И тут огромную роль играют взаимоотношения с ребенком, причем речь идет именно о младенцах, ведь здоровье физическое, психологическое, эмоциональное закладывается уже с первых мгновений появления на свет нового человека.

Методика «First-Step», которая уже опробована в зарубежных клиниках, а теперь активно внедряется в Видновском перинатальном центре, учит родителей и самых близких малышу людей понимать не только его базовые потребности в еде, сне, чистоте, но и чувствовать его эмоциональный фон. Младенцы очень восприимчивы к окружающему миру, их может напугать громкий звук, яркий свет. И родителям нужно уметь это чувствовать и нормализовать состояние ребенка.

Занятия для мам малышей, которым от роду несколько дней, проводятся в зале детского корпуса Видновского перинатального центра. Младенцы совсем крохи. Они родились раньше срока, а потому и внимания требуют особого.

Один из малышей захныкал, его берет на руки инструктор-методист ЛФК. И… о чудо! Через минуту младенец уже спокоен и умиротворенно посапывает.

– Поза эмбриона, легкие пружинистые движения – как бы приседая, тихие ритмичные звуки голоса и легкие похлопывания по телу – вот что успокоит младенца. А самое главное – уверенность родителей при взаимодействии с малышом, – разъясняет мамам Наталья Чумакова, инструктор-методист ЛФК Видновского перинатального центра.

Специалист учреждения родовспоможения в течение полутора лет изучала методику «First-Step», применяемую для гармонизации развития недоношенных деток и особых младенцев в раннем возрасте.

– Я рассказал о методике руководству перинатального центра, увидев их заинтересованность внедрять новые методы. И мы вместе посетили колледж в Израиле, где более детально изучили возможные форматы реализации этой методики именно с недоношенными детьми, – рассказывает Наталья Чумакова, которая недавно прошла двухнедельный курс обучения по системе «First-Step» в Израиле.

– Отцы очень интересуются изучением методики нового поколения. Больница может дать родителям знания, как им стать счастливыми, – сказал Шай Зильбербуш, основатель школы «First-Step». На днях он посетил Видновский перинатальный центр, чтобы продолжить обучение наших врачей и дать им конкретные рекомендации по работе с теми детьми, которые находятся в центре, а заодно пообщаться с родителями новорожденных.



Естественно, первым делом зарубежному гостю показали отделение реанимации и интенсивной терапии новорожденных. И специалист дал врачам и мамам практические советы.

… Методика «First-Step» – это комплексный подход к развитию детей, который разрабатывается на протяжении 35 лет, и рассказать о ней в двух словах просто невозможно.

– Наша задача – увидеть младенца с рождения и создать идеальные условия для его развития, – добавила Наташа Фрост, старший терапевт школы «First-Step».

В программу визита израильских врачей в Видное входили открытые уроки для мам, групповые занятия и частные консультации. Все занятия проводились на безвозмездной основе.



У МЕЧТЫ НЕТ СРОКА ДАВНОСТИ

О чем может говорить 80-летняя женщина в свой день рождения? О болезнях, усталости, пережитых обидах, потерях, трудностях? Вовсе нет. Она будет говорить о своей мечте и о том, как она ее добилась, если речь идет о такой жизнелюбивой женщине, как Мария Васильевна Кучерова. Мы застали ее в день рождения на рабочем месте – в амбулатории поселка Развилка.



ПОЛВЕКА В МЕДИЦИНЕ

В этот день к Марии Васильевне с особым вниманием отнеслись не только родные, коллеги. С поздравлениями, цветами и подарками от представителей региональной и местной власти приехал депутат Совета депутатов Ленинского округа Василий Гордеев. Было заметно, как смущена виновница торжества, которая, по ее мнению, вроде бы ничего героического не совершила. Но тут с ней можно и нужно поспорить: работать в медицине полвека – это уже подвиг. Только представьте себе, скольким людям за эти 50 лет она помогла словом и делом и при этом создала хорошую семью, воспитала двух прекрасных дочерей, которые подарили ей трех внуков, дождалась правнучку. Так что с полным основанием можно говорить, что «судьбы ее простое полотно» выполнено не обычными, а блестящими нитями и шила его она сама кропотливо и бережно, осваивая разные профессии, в том числе и швеи.

ИЗ ДЕТСТВА – ВО ВЗРОСЛУЮ ЖИЗНЬ

С детства она мечтала стать медиком. В 16 лет, по окончании школы, хотела поступить во Львовский мединститут, но не прошла по конкурсу. Расстроилась и послушала дядю, портного по специальности, который посоветовал ей выучиться на швею. В то время зарплата врачей была гораздо меньше зарплаты хорошего портного… И Мария окончила двухгодичное училище по специальности «швейный мастер», стала работать в ателье. В 1963 году вышла замуж за москвича, стали жить неподалеку от г. Химки. Она устроилась на работу в ясли, чтобы здесь приглядывать за родившейся дочкой, но свою мечту о медицине не оставляла. И, когда появилась возможность, поступила на двухгодичные вечерние курсы медсестер, организованные Красным Крестом. Потом устроилась на молочную кухню, год работала диетсестрой, выросла до старшей медсестры

ПУСТЬ ВСЕ МАМЫ БУДУТ ЖИВЫ И ЗДОРОВЫ

Почти полвека трудового стажа в сфере медицины, да еще в акушерстве – это дорогого стоит. Майя Бердыева, врач-акушер-гинеколог Видновского перинатального центра, более 40 лет работает в нашем муниципалитете. Все это время она лечит женщин, чье дородовое и послеродовое состояние осложнено инфекционными заболеваниями. Безусловно, такие пациенты – мамы и их малыши – нуждаются в особом внимании и добром слове, поддержке. Совершенно невозможно подсчитать, скольких же младенцев приняли ее руки, скольким мамам вернула она здоровье.



Есть в Видновском родильном доме отделение, в котором находятся женщины, чье дородовое и послеродовое состояние осложнено инфекционными заболеваниями. Такие мамы и их малыши нуждаются в особом внимании, лечении. Нет здесь недостатка ни в медикаментах, ни в одноразовых шприцах и капельницах.

А еще — добрые, душевные работают здесь люди. Заведует отделением Майя Радженовна Бердыева (на снимке). Шесть лет работает она в Видновском роддоме. Уже я не сосчитать, сколько малышей приняли ее руки, скольким мамам вернула она здоровье.

Фото Б. МЕЩЕРЯКОВА.

Майя Реджеповна еще в юношеские годы мечтала стать врачом, как ее бабушка. Думала о педиатрии, потому что очень любит детей, но так сложилось, что выбор судьба сделала за нее:

– Не дай Бог никому такого пути. Моя мама умерла в родах. И тогда я сказала, что буду работать, чтобы ничья мама не умирала. Это грустная история, но именно поэтому я выбрала акушерство, – вспоминает Майя Бердыева.

Получив диплом Туркменского государственного медицинского института по специальности «Лечебное дело», молодой доктор закончила ординатуру по специальности «Акушерство и гинекология» и пришла работать в республиканский роддом. Ей даже приходилось летать санитарной авиацией в отдаленные аулы, чтобы и там женщины получали квалифицированную медпомощь.

– А до этого и санитаркой работала, пока училась, и на «скорой» дежурила. Все медики проходят этот путь в начале своей карьеры, – добавляет врач, которая посвятила медицине в общей сложности 47 лет и ни разу не пожалела о выбранном пути, несмотря на бессонные ночи, бесконечные дежурства и порой непростые ситуации, связанные с огромной ответственностью за жизнь человека, ведь вся ее трудовая деятельность связана и с малышами, как она мечтала в детстве, и с женщинами, которые находятся в самом счастливом мгновении своей жизни – первых минутах и днях встречи со своим ребенком.

Во втором отделении Видновского перинатального центра (а когда-то районного роддома), в котором долгие годы работает Майя Бердыева, находятся мамы и малыши, чье состояние здоровья осложнено инфекционными заболеваниями. И, конечно, такие пациентки нуждаются в особом лечении и высокой квалификации врача, но больше всего им нужны внимание и доброе слово поддержки.

– Старались найти подход к каждой женщине, приходилось и убеждать, и уговаривать. Одним нужна строгость, другим только ласка. Бывали и забавные ситуации, когда вместе пели песни, кормили и поили рожениц в период родов. Вот один из последних таких трогательных случаев. Вызвали в приемное, а там меня ждут мама и парень 19 лет – красавец, высоченный. Мама привела его, чтобы показать врача, про которого так много рассказывала. А юноша захотел познакомиться и поблагодарить. Это было очень приятно, – делится Майя Бердыева.

Встречая пациенток, врач вспоминает их истории, а благодарные женщины и не забывали те непростые минуты родового процесса, когда рядом с ними был внимательный врач, дающий самый точный и правильный совет для этой стадии родов.



Одно из мудрых наставлений Майи Реджеповны, которое я запомнила на всю жизнь (и, думаю, не одна я), заключается в том, что, когда ребенок спит и обменные процессы в организме заторможены, малыша надо прикрыть хоть пеленкой, а когда жарко, открыть, чтобы тело дышало.

Совершенно невозможно подсчитать, скольким мамам эта хрупкая женщина вернула здоровье, скольких младенцев приняли ее нежные, но крепкие руки, наверное, это уже население целого городка.

Ну а самым главным в работе Бердыева считает отношения в коллективе, взаимовыручку, взаимопонимание и уважение коллег и врача к пациенту.

Закончив профессиональную деятельность и передав свой бесценный опыт молодым, Майя Бердыева станет больше времени посвящать семье. К слову, и сын, и внучка доктора тоже пошли по ее стопам – стали медиками. Династия продолжается.





и в этой должности работала 9 лет, замещала заведующую. Позже перешла в Химкинский врачебно-физкультурный диспансер. Когда семье дали квартиру и супруги обменяли ее на жилплощадь в поселке Развилка Ленинского района, Мария сразу же устроилась в местную амбулаторию и уже 40 лет работает здесь, заслужив уважение и любовь местных жителей.

С ЛЮБОВЬЮ К ЛЮДЯМ

Мария Васильевна вспоминает, как мама говорила ей: ты родилась в Пасхальную неделю, потому у тебя такой светлый характер. Во всяком случае, пациенты полюбили Марию Васильевну за ее отзывчивость, умение выслушать, желание помочь. Она всегда была там, где в ней нуждались врачи и больные. Если надо было приходить к пациенту в выходные на дом, чтобы сделать уколы, с пониманием выполняла это. Сколько людей, знакомых и незнакомых, обращались к ней за консультацией, помощью, и никому она не отказывала, старалась быть полезной каждому. Освоила компьютер, без труда работает на нем, но считает, что вместе с пользой он принес и сложности: пациенты порой обижаются, что врач мало уделяет внимания, а когда осматривать больного, если надо заполнить множество бумаг?

– В моей работе нет ничего сложного, – рассказывает профессионал своего дела Мария Кучерова. – И если вдруг случается раздраженный пациент, надо найти к нему психологически верный подход. Некоторые возмущаются, обращаясь к медсестре: талонов на прием к врачу нет, а вы для чего здесь сидите! И я мягко отвечаю: для того, чтобы вас услышать. Глядишь, и раздражение у человека пропадает.

ГОВОРЯТ КОЛЛЕГИ

Когда коллеги рассказывают о Марии Васильевне, то используют такие эпитеты: драгоценная, прекрасная, и это не выглядит напыщенным и высокопарным. Просто ее в коллективе по-настоящему любят.

Юрий Агеев, медбрат:

– Я работаю в Развилковской амбулатории почти 4 года и радуюсь, что в коллективе есть такой человек, как Мария Васильевна. Мы всегда друг другу помогаем.

Лиана Таболина, акушерка:

– Работаю здесь недавно, с августа прошлого года. В коллективе меня приняли тепло, особым вниманием меня окружила Мария Васильевна. Она учила, как брать кровь у пациента и даже как работать на компьютере, хотя я намного моложе ее! Ее советы, как вести себя с пациентами, очень мудрые и полезные. Она ценный сотрудник, и ее возраст нисколько не сказывается на ее трудоспособности.

Врач-терапевт Ширин Ораева:

– В нашем коллективе царит дружная атмосфера, мы помогаем друг другу: врачи – медсестрам, а они – нам. Мы особенно ценим знания, стаж и опыт работы Марии Васильевны, ее добрые человеческие качества.

ЭТО ПРОЦЕСС, А НЕ ОСТАНОВКА

Как счастлив человек, когда сбываются его мечты! Вот и Мария Васильевна радуется, что не изменила детской мечте и стала медиком. Наши мечты – это отражение нас самих. Мария Кучерова сумела сделать свою работу полезной и нужной людям. За 80 лет в ее жизни были и печали, и радости. Погиб на Великой Отечественной войне отец, он похоронен в братской могиле на границе с бывшей Чехословакией; рано ушел из жизни любимый муж; были проблемы со здоровьем у внука, но он, слава Богу, поправился. «В целом прожита неплохая жизнь», – считает она и даже называет себя счастливой. У мечты нет срока давности, поэтому Марии Васильевне пожелаем в добром здравии еще потрудиться на ее ответственном посту и по-прежнему заботиться о нас. Ведь исполнение мечты – это процесс, а не остановка.

Материалы подготовили Этери КОБЕРИДЗЕ и Татьяна АКИМОВА

НЕ ПЕРЕУСЕРДСТВУЙ!

ВРАЧ ПРИЗЫВАЕТ БЫТЬ ОСТОРОЖНЕЕ С ПРИЁМОМ ВИТАМИНА D ЛЕТОМ

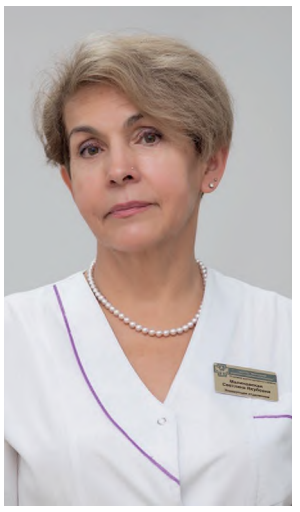

В условиях средней полосы, когда холода и ненастье длятся почти полгода, организму необходим витамин D. Однако с наступлением солнечных дней немногие отменяют эту привычку. О том, насколько полезна или вредна такая практика, рассказывает заведующая отделением восстановительного лечения Видновской клинической больницы Светлана Малиновская.

Начнем с того, что принимать витамин D в любое время года и на любом этапе жизни следует только после анализа крови, потому что необходимость в нем есть не всегда. Летом, когда солнечного света достаточно, врач советует дать организму отдохнуть от приема искусственных витаминов.

– В зимние месяцы и весной организму приходится трудно потому, что ему нужно адаптироваться к не самым благоприятным условиям окружающей среды, например к смене светового дня. У многих обостряются различные хронические заболевания. И в этот период важно принимать комплекс поливитаминов, включающих витамин D, – поясняет Светлана Малиновская.

Однако с первыми солнечными днями такая необходимость отпадает. Ведь если принимать витамины бездумно, возможен переизбыток того или иного компонента.

– Избыток витамина D имеет очень опасные последствия. У взрослых он проявляется тошнотой, рвотой, зудом кожи, головной болью, болезненными ощущениями в глазах, диареей, повышенным мочеиспусканием. Опасны последствия передозировки витамина D у беременных женщин и кормящих матерей. Они вызывают уродства плода, болезни костей у новорожденных, – разъясняет специалист.

Этот витамин накапливается в жировой ткани, и его высвобождение в кровоток происходит медленно, в результате чего эффект токсичности может сохраняться в течение нескольких месяцев.

– Если принимать неоправданные дозы витамина D, это может привести и к увеличению его содержания в организме, и к повышению усвоения кальция организмом с развитием гиперкальциемии – повышению уровня кальция в крови, отложению микроэлемента в мягких тканях, печени, почках, легких, сердце и кровеносных сосудах и даже алопеции (выпадению волос). На фоне этого нарушения возникают расстройства пищеварения, головокружение, слабость и спутанность сознания, – разъясняет физиотерапевт.

В завершение врач еще раз акцентирует внимание на том, что прием любых препаратов, в том числе витаминов, должен назначать врач. Тогда это пойдет на пользу организму.

ОФИЦИАЛЬНО

Сообщение о возможном установлении публичного сервитута

1	Министерство энергетики Российской Федерации (уполномоченный орган, которым рассматривается ходатайство об установлении публичного сервитута)	
2	Реконструкция и эксплуатация объекта электросетевого хозяйства федерального значения «ВЛ 500 кВ Пахра – ТЭЦ-26»	
	Кадастровый номер	Адрес или иное описание местоположения земельного участка (участков), в отношении которого испрашивается публичный сервитут
	50:21:0030210:17560	Московская область, р-н Ленинский, Российская Федерация, Подольское лесничество, Бутовское участковое лесничество, квартал 16 части выделов 2, 3, 4, 6, 9, 15, 16, выдела 5, 7, 8, 10-14; квартал 17части выделов 1, 11, 15, выдела 3, 9, 12; квартал 18 выдела 9,11-13, часть выдела 17; квартал 24 части выделов 1-6, 9, 12, 17, 21-23, 25, выдела 7-8, 10, 11, 13-16, 18 19, 24; квартал 25 части выделов 3, 6, 7, 16,19-24, 27, 28, 30, 31, выдела 1, 2, 4, 5, 8-12, 14, 15, 18, 29
	50:21:0030210:24281	Московская область, р-н Ленинский
	50:21:0030210:23390	Московская область, р-н Ленинский
	50:21:0090212:37 (50:21:0000000:6 Единое землепользование)	обл. Московская, р-н Ленинский, автомобильная дорога Москва-Симферополь "Крым"
	50:21:0090106:5 (50:21:0000000:6 Единое землепользование)	обл. Московская, р-н Ленинский, автомобильная дорога Москва-Симферополь "Крым"
	50:21:0030210:18172	Московская область, Российская Федерация, Ленинский городской округ, Подольское лесничество, Бутовское участковое лесничество, квартал 18
	50:21:0030210:18175	Московская область, Российская Федерация, Ленинский городской округ, Подольское лесничество, Бутовское участковое лесничество, квартал 25, 26
	50:21:0030210:20766	Московская область, Российская Федерация, Ленинский городской округ, Подольское лесничество, Бутовское участковое лесничество, квартал 18, квартал 25, квартал 26
	50:21:0030210:18132	Московская область, Ленинский р-н
	50:21:0000000:36200	Московская область, р-н Ленинский
	50:21:0090212:36166	Российская Федерация, Московская область, Ленинский городской округ
	50:21:0000000:45053	Московская область, р-н Ленинский
	50:21:0090212:33694	Московская область, р-н Ленинский, Российская Федерация, Ленинский городской округ, Подольское лесничество, Бутовское участковое лесничество, квартал 33
	50:21:0090212:33602	Московская область, Ленинский р-н, Российская Федерация, Подольское лесничество, Бутовское участковое лесничество, квартал 33
	50:21:0000000:45156	Российская Федерация, Подольское лесничество, Бутовское участковое лесничество, квартал 31 части выделов 1, 6, 24, 28, 31, 32, выдела 2-5, 7-23, 25-27, 29, 30; квартал 32 часть выдела 1-5, 7, 9-10, 14, 16, 17-20, выдела 6, 8, 13, 15; квартал 33 части выделов 1-16, 18-20, выдел 17; квартал 34 часть выдела 1, 3-5, 10, 14, 17-20, выдела 2, 6-9, 11-13, 15, 16; квартал 35 части выделов 1, 4, 7, 9, выдела 2, 3, 5, 6, 8
	50:21:0090212:3696	Московская область, Ленинский муниципальный район, Подольское лесничество, Бутовское участковое лесничество, квартал 33 выделы 1,2,4,8,11.
	50:21:0090212:3697	Московская область, Ленинский муниципальный район, Подольское лесничество, Бутовское участковое лесничество, квартал 33 выделы 1,2,4,8,11.
	50:21:0090212:3699	Московская область, Ленинский муниципальный район, Подольское лесничество, Бутовское участковое лесничество, квартал 33 выдел 8 ч
	50:21:0030210	Российская Федерация, Московская область, Ленинский городской округ
	50:21:0090212	Российская Федерация, Московская область, Ленинский городской округ
4	Администрация Ленинского городского округа Московской области 142700, Московская область, Ленинский городской округ, г. Видное, ул. Школьная, д. 26а +7(495)541-82-36 Leninskiygo@mosreg.ru График работы: по предварительной записи (адрес, по которому заинтересованные лица могут ознакомиться с поступившим ходатайством об установлении публичного сервитута и прилагаемым к нему описанием местоположения границ публичного сервитута, время приема заинтересованных лиц для ознакомления с поступившим ходатайством об установлении публичного сервитута)	
5	Министерство энергетики Российской Федерации, адрес: г. Москва, ул. Щепкина, 42, стр. 1,2 В течение 15 дней со дня опубликования сообщения о возможном установлении публичного сервитута в порядке, установленном для официального опубликования (обнародования) правовых актов поселения, городского округа, по месту нахождения земельного участка и (или) земель, указанных в пункте 3 данного сообщения.(адрес, по которому заинтересованные лица могут подать заявления об учете прав на земельные участки, а также срок подачи указанных заявлений)	
6	Приказ Министерства энергетики РФ от 19.01.2024 №6тд «Об утверждении документации по планировке территории для размещения объектов энергетики федерального значения «ВЛ 500 кВ Пахра-ТЭЦ-26, ВЛ 500 кВ Пахра-Чагино, ВЛ 500 кВ Михайловская-Чагино, ВЛ 500 кВ Ногинск-Каскадная» (реквизиты решений об утверждении документа территориального планирования, документации по планировке территории, а также информацию об инвестиционной программе субъекта естественных монополий)	
7	https://fgistp.economy.gov.ru/ (сведения об официальных сайтах в информационно-телекоммуникационной сети «Интернет», на которых размещены утвержденные документы территориального планирования, документация по планировке территории, инвестиционная программа субъекта естественных монополий)	
8	https://minenergo.gov.ru/ https://adm-vidnoe.ru/ (официальные сайты в информационно - телекоммуникационной сети «Интернет», на которых размещается сообщение о поступившем ходатайстве об установлении публичного сервитута)	
9	Дополнительно по всем вопросам можно обращаться: ПАО «Россети» 121353, город Москва, вн.тер.г. Муниципальный округ Можайский, ул. Беловежская, д. 4 mes@mes-centra.ru	
10	Графическое описание местоположения границ публичного сервитута, а также перечень координат характерных точек этих границ прилагается к сообщению (описание местоположения границ публичного сервитута)	

Ходатайство об установлении публичного сервитута

1	Министерство энергетики Российской Федерации (наименование органа, принимающего решение об установлении публичного сервитута)	
2	Сведения о лице, представившем ходатайство об установлении публичного сервитута (далее – заявитель):	
2.1	Полное наименование	Публичное акционерное общество «Федеральная сетевая компания - Россети»
2.2	Сокращенное наименование (при наличии)	ПАО "Россети"
2.3	Организационно-правовая форма	Публичное акционерное общество
2.4	Почтовый адрес (индекс, субъект Российской Федерации, населенный пункт, улица, дом)	121353, Москва, ул. Беловежская, д. 4
2.5	Адрес электронной почты	info@fsk-ees.ru
2.6	ОГРН	1024701893336
2.7	ИНН	4716016979
3	Сведения о представителе заявителя:	
3.1	Фамилия	Зорин
	Имя	Филипп
	Отчество (при наличии)	Петрович
3.2	Адрес электронной почты (при наличии)	mes@mes-centra.ru
3.3	Телефон	8(495)627-5035(680)2935 (секретарь)
3.4	Наименование и реквизиты документа, подтверждающего полномочия представителя заявителя	Доверенность №40-23 от 21.02.2023 г. Зарегистрировано в реестре №52/245-н/77-2023-15-249
4	Прошу установить публичный сервитут в отношении земель и земельных участков в целях реконструкции и эксплуатации объекта электросетевого хозяйства федерального значения ВЛ 500 кВ Пахра – ТЭЦ-26 (с диспетчерским наименованием: ВЛ 500кВ Пахра - ТЭЦ-26) в соответствии с пунктом 1 статьи 39.37 Земельного Кодекса Российской Федерации.	
5	Испрашиваемый срок публичного сервитута 49 лет	
6	Срок, в течение которого использование земельного участка (его части) и (или) расположенного на нем объекта недвижимости в соответствии с их разрешенным использованием будет в соответствии с подпунктом 4 пункта 1 статьи 39.41 Земельного кодекса Российской Федерации невозможно или существенно затруднено в связи с осуществлением деятельности, для обеспечения которой устанавливается публичный сервитут (при возникновении таких обстоятельств) 11 месяцев	
7	Обоснование необходимости установления публичного сервитута 1. Приказ Министерства энергетики РФ от 19.01.2024 №6тд «Об утверждении документации по планировке территории для размещения объектов энергетики федерального значения «ВЛ 500 кВ Пахра-ТЭЦ-26, ВЛ 500 кВ Пахра-Чагино, ВЛ 500 кВ Михайловская-Чагино, ВЛ 500 кВ Ногинск-Каскадная»; 2. Согласно распоряжению Правительства РФ от 09.02.2012 № 162-р «Об утверждении перечней видов объектов федерального значения, подлежащих отображению на схемах территориального планирования Российской Федерации», внесение объекта в Схему территориального планирования Российской Федерации в области энергетики не требуется, т.к. реконструкция объекта не приводит к изменению основных характеристик (класс напряжения) и осуществляется в прежних границах соответствующих муниципальных образований.	
8	Сведения о правообладателе инженерного сооружения, которое переносится в связи с изъятием земельного участка для государственных или муниципальных нужд, а также о правообладателе инженерного сооружения, являющегося линейным объектом, реконструкция, капитальный ремонт которого (реконструкция, капитальный ремонт участков (частей) которого) осуществляются в связи с планируемым строительством, реконструкцией, капитальным ремонтом объектов капитального строительства, в случае, если заявитель не является правообладателем указанного инженерного сооружения (в данном случае указываются сведения в объеме, предусмотренном строкой 2 настоящей формы) (заполняется в случае, если ходатайство об установлении публичного сервитута подается с целью установления публичного сервитута в целях реконструкции инженерного сооружения, являющегося линейным объектом, реконструкции его участка (части), которое переносится в связи с изъятием такого земельного участка для государственных или муниципальных нужд, а также если ходатайство об установлении публичного сервитута подается с целью установления публичного сервитута в целях реконструкции, капитального ремонта инженерного сооружения, являющегося линейным объектом, реконструкции, капитального ремонта его участков (частей) Отсутствует.	
9	Кадастровые номера земельных участков (при их наличии), в отношении которых подано ходатайство об установлении публичного сервитута, адреса или иное описание местоположения таких земельных участков	
	Московская область, р-н Ленинский, Российская Федерация, Подольское лесничество, Бутовскоеучастковое лесничество, квартал 16 части выделов 2, 3, 4, 6, 9, 15, 16, выдела 5, 7, 8, 10-14; квартал 17части выделов 1, 11, 15, выдела 3, 9, 12; квартал 18 выдела 9,11-13, часть выдела 17; квартал 24 частивыделов 1-6, 9, 12, 17, 21-23, 25, выдела 7-8, 10, 11, 13-16, 18 19, 24; квартал 25 части выделов 3, 6, 7, 16,19-24, 27, 28, 30, 31, выдела 1, 2, 4, 5, 8-12, 14, 15, 18, 29	50:21:0030210:17560
	-	50:21:0030210:24281
	-	50:21:0030210:23390
	обл. Московская, р-н Ленинский, автомобильная дорога Москва-Симферополь "Крым"	50:21:0090212:37 (50:21:0000000:6 Единое землепользование)
	обл. Московская, р-н Ленинский, автомобильная дорога Москва-Симферополь "Крым"	50:21:0090106:5 (50:21:0000000:6 Единое землепользование)
	Московская область, Российская Федерация, Ленинский городской округ, Подольское лесничество, Бутовское участковое лесничество, квартал 18	50:21:0030210:18172
	Московская область, Российская Федерация, Ленинский городской округ, Подольское лесничество, Бутовское участковое лесничество, квартал 25, 26	50:21:0030210:18175
	Московская область, р-н Ленинский, Российская Федерация, Подольское лесничество, Бутовское участковое лесничество, квартал 18, квартал 25, квартал 26	50:21:0030210:20766
	Московская область, Ленинский р-н	50:21:0030210:18132
	Московская область, р-н Ленинский	50:21:0000000:36200
	Российская Федерация, Московская область, Ленинский городской округ	50:21:0090212:36166
	Московская область, р-н Ленинский	50:21:0000000:45053
	Московская область, р-н Ленинский, Российская Федерация, Ленинский городской округ, Подольское лесничество, Бутовское участковое лесничество, квартал 33	50:21:0090212:33694
	Московская область, Ленинский р-н, Российская Федерация, Подольское лесничество, Бутовское участковое лесничество, квартал 33	50:21:0090212:33602
	Российская Федерация, Подольское лесничество, Бутовское участковое лесничество, квартал 31 части выделов 1, 6, 24, 28, 31, 32, выдела 2-5, 7-23, 25-27, 29, 30; квартал 32 часть выдела 1-5, 7, 9-10, 14, 16, 17-20, выдела 6, 8, 13, 15; квартал 33 части выделов 1-16, 18-20, выдел 17; квартал 34 часть выдела 1, 3-5, 10, 14, 17-20, выдела 2, 6-9, 11-13, 15, 16; квартал 35 части выделов 1, 4, 7, 9, выдела 2, 3, 5, 6, 8	50:21:0000000:45156
	Московская область, Ленинский муниципальный район, Подольское лесничество, Бутовское участковое лесничество, квартал 33 выделы 1,2,4,8,11.	50:21:0090212:3696
	Московская область, Ленинский муниципальный район, Подольское лесничество, Бутовское участковое лесничество, квартал 33 выделы 1,2,4,8,11.	50:21:0090212:3697
	Московская область, Ленинский муниципальный район, Подольское лесничество, Бутовское участковое лесничество, квартал 33 выдел 8 ч	50:21:0090212:3699
	Российская Федерация, Московская область, Ленинский городской округ	50:21:0030210
	Российская Федерация, Московская область, Ленинский городской округ	50:21:0090212
	Российская Федерация, Московская область	50:21:0000000
10	Право, на котором инженерное сооружение принадлежит заявителю (если подано ходатайство об установлении публичного сервитута для реконструкции, капитального ремонта или эксплуатации указанного инженерного сооружения, реконструкции или капитального ремонта участка (части) инженерного сооружения, являющегося линейным объектом) 50:21:0000000:29776 ПАО "Россети", ИНН: 4716016979, ОГРН: 1024701893336, Собственность №50-01/00-12/2003-01.1 от 08.04.2003	
11	Сведения о способах представления результатов рассмотрения ходатайства:	
	в виде электронного документа, который направляется уполномоченным органом заявителю посредством электронной почты	ДА (да/нет)
	в виде бумажного документа, который заявитель получает непосредственно при личном обращении или посредством почтового отправления	ДА (да/нет)
12	Документы, прилагаемые к ходатайству: 1. Приказ Министерства энергетики Российской Федерации от 19.01.2024 №6тд «Об утверждении документации по планировке территории для размещения объектов энергетики федерального значения «ВЛ 500 кВ Пахра-ТЭЦ-26, ВЛ 500 кВ Пахра-Чагино, ВЛ 500 кВ Михайловская-Чагино, ВЛ 500 кВ Ногинск-Каскадная» на 2л. в 1экз.; 2. Выписка из Единого государственного реестра недвижимости об объекте недвижимости от 12.02.2024г. № КУВИ-001/2024-43782201 на 27л. в 1экз.; 3. Сведения о границах публичного сервитута, включающие графическое описание местоположения границ публичного сервитута и перечень координат характерных точек этих границ в системе координат, установленной для ведения Единого государственного реестра недвижимости на 9л. в 1экз.; 4. Укрупненный график проведения работ на 1л. в 1экз.; 5. Доверенность №40-23 от 21.02.2023 г. на 11л. в 1экз. 6. Реестр земельных участков.	
13	Подтверждаю согласие на обработку персональных данных (сбор, систематизацию, накопление, хранение, уточнение (обновление, изменение), использование, распространение (в том числе передачу), обезличивание, блокирование, уничтожение персональных данных, а также иных действий, необходимых для обработки персональных данных в соответствии с законодательством Российской Федерации), в том числе в автоматизированном режиме	
14	Подтверждаю, что сведения, указанные в настоящем ходатайстве, на дату представления ходатайства достоверны; документы (копии документов) и содержащиеся в них сведения соответствуют требованиям, установленным статьей 39.41 Земельного кодекса Российской Федерации	
15	Подпись: (подпись) Ф.П. Зорин (инициалы, фамилия)	Дата: «22» апреля 2024 г.

ОПИСАНИЕ МЕСТОПОЛОЖЕНИЯ ГРАНИЦ

Публичныйсервитут в отношении земель и земельных участков в целях реконструкции и эксплуатации объекта электросетевого хозяйства федерального значения «ВЛ 500 кВ Пахра – ТЭЦ-26» в рамках реализации строительства (реконструкции) объекта капитального строительства - «Солнцево-Бутово-Видное-Каширское шоссе-Молоково - Лыткарино-Томилино-Красково-Железнодорожный» на платной основе»

(наименование объекта, местоположение границ которого описано (далее - объект)

Раздел 1

Сведения об объекте		
№ п/п	Характеристики объекта	Описание характеристик
1	2	3
1	Местоположение объекта	Московская область, Ленинский р-н
2	Площадь объекта ± величина погрешности определения площади (Р ± ΔР)	84 044 м² ± 101 м²
3	Иные характеристики объекта	Вид объекта реестра границ: Зона с особыми условиями использования территории Содержание ограничений использования объектов недвижимости в пределах зоны или территории: Публичный сервитут в отношении земель и земельных участков в целях реконструкции и эксплуатации объекта электросетевого хозяйства федерального значения ВЛ 500 кВ Пахра – ТЭЦ-26 (с диспетчерским наименованием: ВЛ 500кВ Пахра - ТЭЦ-26) в соответствии с пунктом 1 стати 39.37 Земельного Кодекса Российской Федерации. Срок установления публичного сервитута: 49 лет. Обладатель публичного сервитута: Публичное акционерное общество «Федеральная сетевая компания - Россети», ИНН 4716016979, ОГРН 1024701893336, почтовый адрес: 121353, Москва, ул. Беловежская, д. 4, адрес электронной почты: info@fsk-ees.ru

Раздел 2

Сведения о местоположении границ объекта					
1. Система координат МСК-50 зона 2					
2. Сведения о характерных точках границ объекта					
Обозначение характерных точек границ	Координаты, м		Метод определения координат характерной точки	Средняя квадратическая погрешность положения характерной точки (Mt), м	Описание обозначения точки на местности (при наличии)
	X	Y			
1	2	3	4	5	6
1	446 221,10	2 194 482,63	Аналитический метод	0,10	—
52	445 910,30	2 194 620,69		0,10	
51	445 810,00	2 194 666,77		0,10	
50	445 810,03	2 194 685,32		0,10	
49	445 820,90	2 194 684,13		0,10	
48	445 828,44	2 194 683,31		0,10	
47	445 840,29	2 194 683,19		0,10	
46	445 607,72	2 194 789,91		0,10	
45	445 604,97	2 194 790,27		0,10	
44	445 598,47	2 194 791,11		0,10	
43	445 561,05	2 194 797,22		0,10	
42	445 503,29	2 194 806,65		0,10	
41	445 400,19	2 194 850,58		0,10	
40	445 400,10	2 194 869,23		0,10	
39	445 400,08	2 194 880,43		0,10	
38	445 346,48	2 194 903,14		0,10	
37	445 346,48	2 194 902,03		0,10	
36	445 341,83	2 194 905,11		0,10	
35	445 244,79	2 194 946,22		0,10	
34	445 243,97	2 194 944,43		0,10	
33	445 236,06	2 194 948,05		0,10	
32	445 239,10	2 194 954,69		0,10	
31	445 238,55	2 194 954,93		0,10	
30	445 232,55	2 194 952,33		0,10	
29	445 221,89	2 194 948,96		0,10	
28	445 212,52	2 194 945,99		0,10	
27	445 191,34	2 194 941,78		0,10	
26	444 961,39	2 195 056,11		0,10	
25	445 038,25	2 195 112,60		0,10	
24	445 265,13	2 195 001,13		0,10	
23	445 346,46	2 194 966,70		0,10	
22	445 346,46	2 194 965,35		0,10	
21	445 346,47	2 194 936,80		0,10	
20	445 400,00	2 194 914,12		0,10	
19	445 399,97	2 194 929,53		0,10	
18	445 399,97	2 194 931,87		0,10	
17	445 423,91	2 194 921,84		0,10	
16	445 484,75	2 194 895,00		0,10	
15	445 521,24	2 194 876,81		0,10	
14	445 546,95	2 194 864,00		0,10	
13	445 593,75	2 194 840,67		0,10	
12	445 641,66	2 194 816,79		0,10	
11	445 647,11	2 194 815,87		0,10	
10	445 648,25	2 194 815,68		0,10	
9	445 673,97	2 194 811,35		0,10	
8	445 695,20	2 194 794,15		0,10	
7	445 714,51	2 194 778,50		0,10	

Раздел 2

Сведения о местоположении границ объекта					
1	2	3	4	5	6
6	445 713,62	2 194 776,36	Аналитический метод	0,10	—
5	445 921,09	2 194 682,34		0,10	
4	445 953,24	2 194 682,00		0,10	
3	445 987,33	2 194 681,73		0,10	
2	446 253,50	2 194 556,78		0,10	
1	446 221,10	2 194 482,63		0,10	
Вырез 1 из 4					
53	445 886,71	2 194 682,70	Аналитический метод	0,10	—
54	445 908,69	2 194 682,47		0,10	
55	445 697,17	2 194 778,33		0,10	
56	445 669,41	2 194 781,92		0,10	
53	445 886,71	2 194 682,70		0,10	
Вырез 2 из 4					
57	445 852,56	2 194 683,06	Аналитический метод	0,10	—
58	445 874,39	2 194 682,83		0,10	
59	445 652,12	2 194 784,16		0,10	
60	445 624,43	2 194 787,75		0,10	
57	445 852,56	2 194 683,06		0,10	
Вырез 3 из 4					
61	445 346,47	2 194 922,69	Аналитический метод	0,10	—
62	445 400,03	2 194 900,00		0,10	
63	445 400,01	2 194 908,69		0,10	
64	445 346,47	2 194 931,37		0,10	
61	445 346,47	2 194 922,69		0,10	
Вырез 4 из 4					
65	445 346,48	2 194 908,57	Аналитический метод	0,10	—
66	445 400,06	2 194 885,87		0,10	
67	445 400,05	2 194 894,56		0,10	
68	445 346,48	2 194 917,25		0,10	
65	445 346,48	2 194 908,57		0,10	
3. Сведения о характерных точках части (частей) границы объекта					
1	2	3	4	5	6
—	—	—	—	—	—

Раздел 3

Сведения о местоположении измененных (уточненных) границ объекта							
1. Система координат МСК-50 зона 2							
2. Сведения о характерных точках границ объекта							
Обозначение характерных точек границы	Существующие координаты, м		Измененные (уточненные) координаты, м		Метод определения координат характерной точки	Средняя квадратическая погрешность положения характерной точки (Mt), м	Описание обозначения точки на местности (при наличии)
	X	Y	X	Y			
1	2	3	4	5	6	7	8
—	—	—	—	—	—	—	—
3. Сведения о характерных точках части (частей) границы объекта							
1	2	3	4	5	6	7	8
—	—	—	—	—	—	—	—

ОФИЦИАЛЬНО

ОПИСАНИЕ МЕСТОПОЛОЖЕНИЯ ГРАНИЦ
Публичный сервитут в отношении земель и земельных участков в целях реконструкции и эксплуатации объекта электросетевого хозяйства федерального значения ВЛ 500 кВ Пахра - ТЭЦ-26 (с диспетчерским наименованием: ВЛ 500кВ Пахра - ТЭЦ-26)

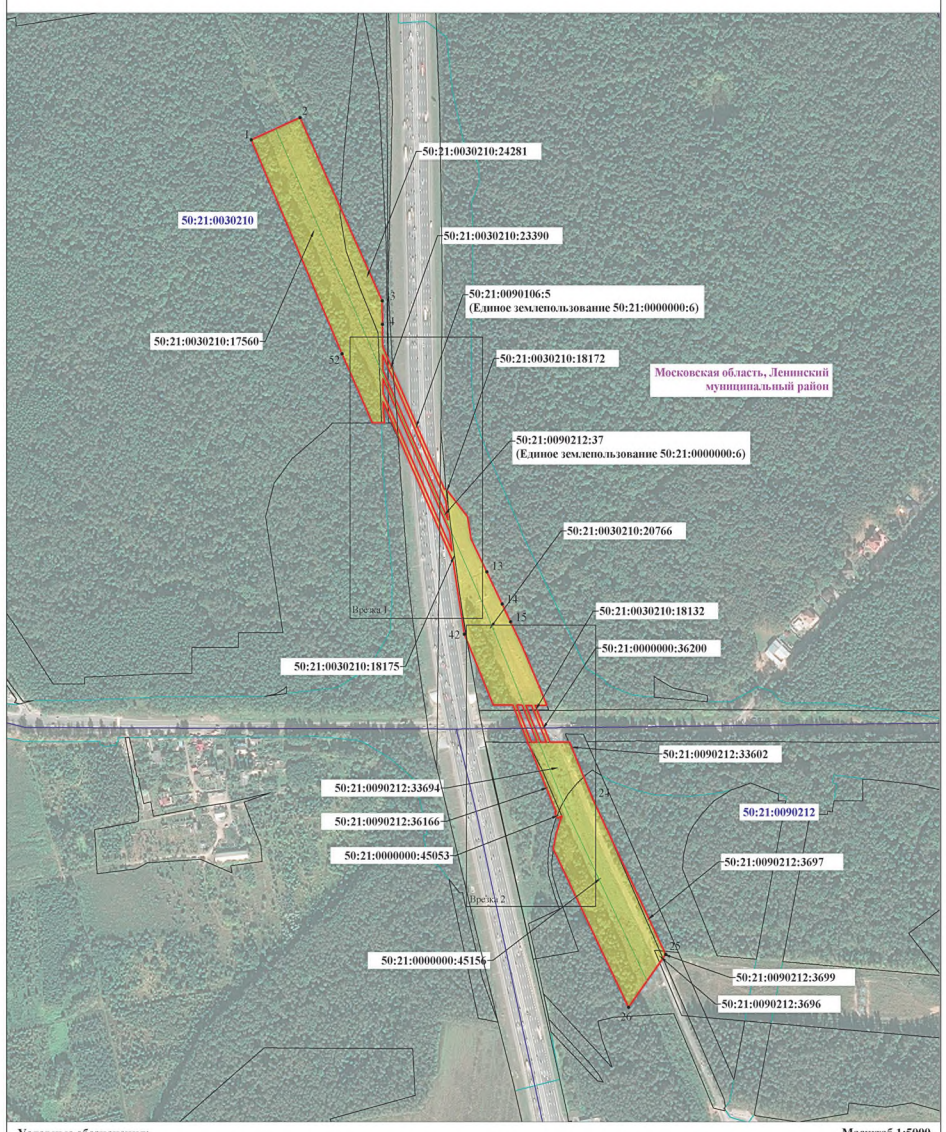

Условные обозначения:
- проектные границы публичного сервитута;
- проектное местоположение инженерного сооружения «ВЛ 500 кВ Пахра – ТЭЦ-26»;
- 50:21:0000000:45053 - границы и кадастровый номер земельных участков, в отношении которых испрашивается публичный сервитут;
- 50:21:0090212 - установленные границы и номер кадастрового квартала;
- установленные границы и обозначение административно-территориального обозначения;
- • 1 - обозначение характерных точек проектных границ публичного сервитута.
- границы зоны планируемого размещения линейного объекта капитального строительства «Солнцево-Бутово-Видное-Каширское шоссе-Молоково - Лыткарино-Томилино-Красково-Железнодорожный» на платной основе»;
- Врезка 1 - обозначение врезки.

Масштаб 1:5000

ОПИСАНИЕ МЕСТОПОЛОЖЕНИЯ ГРАНИЦ
Публичный сервитут в отношении земель и земельных участков в целях реконструкции и эксплуатации объекта электросетевого хозяйства федерального значения ВЛ 500 кВ Пахра - ТЭЦ-26 (с диспетчерским наименованием: ВЛ 500кВ Пахра - ТЭЦ-26)

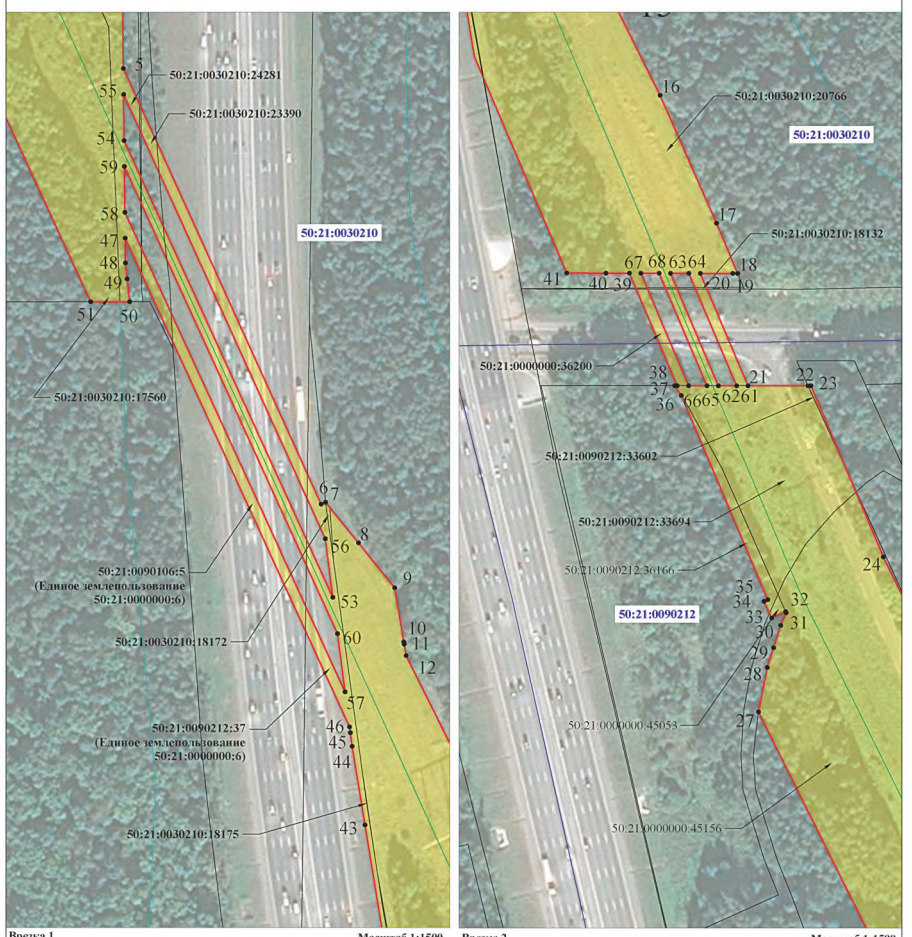

Условные обозначения:
- проектные границы публичного сервитута;
- проектное местоположение инженерного сооружения «ВЛ 500 кВ Пахра – ТЭЦ-26»;
- 50:21:0000000:45053 - границы и кадастровый номер земельных участков, в отношении которых испрашивается публичный сервитут;
- 50:21:0090212 - установленные границы и номер кадастрового квартала;
- установленные границы и обозначение административно-территориального обозначения;
- • 1 - обозначение характерных точек проектных границ публичного сервитута.
- границы зоны планируемого размещения линейного объекта капитального строительства «Солнцево-Бутово-Видное-Каширское шоссе-Молоково - Лыткарино-Томилино-Красково-Железнодорожный» на платной основе»;
- Врезка 1 - обозначение врезки.

Прохождение границы		Описание прохождения границы
от точки	до точки	
1	2	3
—	—	—

АДМИНИСТРАЦИЯ
ЛЕНИНСКОГО ГОРОДСКОГО ОКРУГА МОСКОВСКОЙ ОБЛАСТИ

ПОСТАНОВЛЕНИЕ от 21.05.2024 № 938
О внесении изменений в муниципальную программу Ленинского городского округа «Управление имуществом и муниципальными финансами», утвержденную постановлением администрации Ленинского городского округа Московской области от 01.11.2022 № 4761

В соответствии с Бюджетным кодексом Российской Федерации, Федеральным законом от 06.10.2003 № 131-ФЗ «Об общих принципах организации местного самоуправления в Российской Федерации», постановлением администрации Ленинского городского округа Московской области от 20.01.2023 № 146 «Об утверждении Порядка разработки и реализации муниципальных программ Ленинского городского округа Московской области», постановлением администрации Ленинского городского округа Московской области от 15.11.2023 № 5140 «О внесении изменений в Перечень муниципальных программ Ленинского городского округа Московской области, утвержденный постановлением администрации Ленинского городского округа Московской области от 12.08.2022 № 3401», решением Совета депутатов Ленинского городского округа Московской области от 01.12.2022 № 53/4 «О бюджете Ленинского городского округа Московской области на 2023 год и на плановый период 2024 и 2025 годов» (с изменениями), решением Совета депутатов Ленинского городского округа Московской области от 21.12.2023 № 74/4 «О бюджете Ленинского городского округа Московской области на 2024 год и на плановый период 2025 и 2026 годов» (с изменениями), руководствуясь Уставом Ленинского городского округа Московской области,

ПОСТАНОВЛЯЮ:

1. Внести изменения в муниципальную программу Ленинского городского округа «Управление имуществом и муниципальными финансами», утвержденную постановлением администрации Ленинского городского округа Московской области от 01.11.2022 № 4761, утвердив ее в новой редакции (прилагается).

2. Признать утратившим силу постановление администрации Ленинского городского округа Московской области от 12.01.2024 № 32 «О внесении изменений в муниципальную программу Ленинского городского округа «Управление имуществом и муниципальными финансами», утвержденную постановлением администрации Ленинского городского округа Московской области от 01.11.2022 № 4761».

3. Опубликовать настоящее постановление в газете «Видновские вести» и разместить на официальном сайте администрации Ленинского городского округа Московской области.

4. Контроль за исполнением настоящего постановления возложить на заместителей главы городского округа, курирующие данное направление.

Заместитель главы городского округа А.В. Гайлиш

Полный текст документа читайте в спецвыпуске газеты "Видновские вести"

АДМИНИСТРАЦИЯ
ЛЕНИНСКОГО ГОРОДСКОГО ОКРУГА МОСКОВСКОЙ ОБЛАСТИ

ПОСТАНОВЛЕНИЕ от 22.05.2024 № 942
Об утверждении Порядка предоставления субсидии на укрепление материально-технической базы транспортных организаций, оказывающих транспортные услуги населению в границах Ленинского городского округа (в части городского электрического транспорта)

В соответствии со статьей 78 Бюджетного кодекса Российской Федерации, Федеральным законом от 06.10.2003 № 131-ФЗ «Об общих принципах организации местного самоуправления в Российской Федерации», Постановлением Правительства Российской Федерации от 25.10.2023 № 1782 «Об утверждении общих требований к нормативным правовым актам, муниципальным правовым актам, регулирующим предоставление из бюджетов субъектов Российской Федерации, местных бюджетов субсидий, в том числе грантов в форме субсидий, юридическим лицам, индивидуальным предпринимателям, а также физическим лицам - производителям товаров, работ, услуг и проведение отборов получателей указанных субсидий, в том числе грантов в форме субсидий», решением Совета депутатов Ленинского городского округа Московской области от 21.12.2023 № 74/4 «О бюджете Ленинского городского округа Московской области на 2024 год и на плановый период 2025 и 2026 годов» (с изменениями), постановлением администрации Ленинского городского округа Московской области от 01.11.2022 № 4755 «Об утверждении муниципальной программы Ленинского городского округа «Развитие и функционирование дорожно-транспортного комплекса» (с изменениями), руководствуясь Уставом Ленинского городского округа Московской области,

ПОСТАНОВЛЯЮ:

1. Утвердить Порядок предоставления субсидии на укрепление материально-технической базы транспортных организаций, оказывающих транспортные услуги населению в границах Ленинского городского округа (в части городского электрического транспорта) (прилагается).

2. Признать утратившим силу постановление администрации Ленинского городского округа Московской области от 03.10.2023 № 4268 «Об утверждении Порядка предоставления субсидии на возмещение затрат в связи с выполнением работ по капитальному ремонту недвижимого имущества производственного назначения».

3. Опубликовать настоящее постановление в газете «Видновские вести» и разместить на официальном сайте администрации Ленинского городского округа Московской области.

4. Контроль за исполнением настоящего постановления возложить на заместителя главы городского округа Попову В.П.

Глава Ленинского городского округа С.А. Каторов

Полный текст документа читайте в спецвыпуске газеты "Видновские вести"

95% ЛЬГОТ ПО НАЛОГАМ НА ИМУЩЕСТВО ФИЗИЧЕСКИХ ЛИЦ ПРИМЕНЯЕТСЯ В ПРОАКТИВНОМ ПОРЯДКЕ

Более пяти лет налоговые органы применяют проактивный (без заявительный) порядок предоставления льгот по налогам на имущество для физических лиц. Он установлен в отношении основных льготных категорий граждан, в том числе для пенсионеров, предпенсионеров, инвалидов, лиц, имеющих трех и более несовершеннолетних детей, владельцев хозпостроек, ветеранов боевых действий, труда, лиц, пострадавших в техногенных катастрофах.

При этом им не требуется представлять в налоговые органы дополнительные обращения и документы, подтверждающие установленное НК РФ право на льготы, что предусмотрено п. 3 ст. 361.1, а также п. 10 ст. 396 и п. 7 ст. 407 НК РФ.

Так, в 2024 году на основании полученных в электронном виде сведений из Социального фонда России, органов Росреестра, соцзащиты населения в субъектах РФ налоговые льготы применены в отношении 12,4 млн налогоплательщиков – владельцев налогооблагаемого имущества.

Если в налоговые органы в рамках межведомственного взаимодействия не поступили сведения о лицах, относящихся ко льготным категориям (например, о тех, которым предоставляются льготы в соответствии с муниципальными правовыми актами), налогоплательщик вправе в любой период обратиться в любой налоговый орган с заявлением о ее предоставлении, указав необходимые документы-основания. Если таковые у налоговых органов отсутствуют, то по информации, указанной в заявлении гражданина, они запросят сведения, подтверждающие право на льготу, у органов и иных лиц. По результатам его рассмотрения физлицу направляется уведомление о предоставлении льготы либо сообщение о мотивированном отказе в этом.

Информацию о наличии льгот по видам налогов на имущество (транспортный, земельный налоги, налог на имущество физических лиц) для определенных налоговых периодов у вышеперечисленных льготных категорий лиц можно получить на сайте ФНС России.

ПОНЕДЕЛЬНИК / 27 МАЯ

05.00 Телеканал «Доброе утро».
09.00, 12.00, 15.00 Новости (с субтитрами).
09.20 «Модный приговор» (0+).
10.10 «Жить здорово!» (16+).
10.55, 12.15, 17.00, 18.30 Информационный канал (16+).
15.15 «Давай поженимся!» (16+).
16.05 «Мужское / Женское» (16+).
18.00 Вечерние новости (с субтитрами).
19.55 «Куклы наследника Тутти» (16+).
21.00 «Время».
22.00 «РАНЕВСКАЯ» (16+).
23.00 «Большая игра» (16+).
00.00 «Обыкновенный фашизм-2». (18+).
01.10 ПОДКАСТ.ЛАБ «Пусть не говорят, пусть читают» (16+).

РОССИЯ 1
05.00, 09.30 «Утро России».
09.00, 14.30, 21.05 Вести. Местное время.
09.55 «О самом главном». (12+).
11.00, 14.00, 16.00, 20.00 Вести.
11.30, 17.30 «60 минут». (12+).
14.55 «Наши». (12+).
16.30 «Малахов». (16+).
21.20 Русская серия. «МЕЛОДИЯ ДЛЯ ДВОИХ». (12+).
23.15 «Вечер с Владимиром Соловьёвым». (12+).
02.00 «ТАЙНЫ СЛЕДСТВИЯ». (16+).

МАТЧ!
06.00, 14.55 «Лучшие из лучших» (12+).
06.30 «Всё о главном» (12+).
07.00, 10.00, 12.55, 15.25, 19.20 Новости.
07.05, 18.30, 21.25, 00.00 Все на Матч!
10.05 «Лица страны. Полина Кузнецова» (12+).
10.25 Футбол. МИР Российская Премьер-Лига. Обзор тура (6+).
11.30, 00.55 «ЕВРО-2024. Обратный отсчёт» (12+).
12.35 Специальный репортаж (12+).
13.00 «Есть тема!»
14.25, 23.30 Футбол. Журнал Лиги чемпионов (6+).
15.30 «Громко».
16.30 Дартс. OLIMPBET Международная лига.
19.25 Баскетбол. Матч за 3-е место.
22.15 Футбол. Вторая ежегодная премия Российской Премьер-Лиги (12+).
01.55 Баскетбол. Единая лига ВТБ. Финал (6+).

ТВЦ
06.00 «Настроение».
08.10, 04.55 «Смех, дрожь и видео». (16+).
08.45 Х/ф «АБОНЕМЕНТ НА РАССЛЕДОВАНИЕ. НОЧНОЙ ГОСТЬ». (12+).
10.45, 00.30 «Петровка, 38». (16+).
10.55 «Городское собрание». (12+).
11.30, 14.30, 17.50, 22.00 События.
11.50 Х/ф «ЗАГАДКА НА ДВОИХ. ФЕВРАЛЬСКАЯ СИРЕНЬ». (12+).
13.40, 05.20 «Мой герой. Елена Пелевина». (12+).
14.50 Город новостей.
15.10, 03.25 Х/ф «Я ЗНАЮ ТВОИ СЕКРЕТЫ. ХАМЕЛЕОН». (12+).
17.15 «Фактор bez опасности». (12+).
18.10 Х/ф «МЕТОД УБОРЩИЦЫ». (12+).
22.35 «Лесная стратегия». (16+).
23.05 «Знак качества». (16+).
00.00 События. 25-й час.

РОССИЯ К
06.30 «Пешком...».
07.05 Легенды мирового кино.
07.30, 02.20 Д/ф «Библиотека Петра: слово и дело».
08.00 Черные дыры. Белые пятна.
08.40 Невский ковчег.
09.05, 00.25 Д/ф «Душа Петербурга».
10.00, 12.30, 17.00, 19.30, 23.40 Новости культуры.
10.15 «Наблюдатель».
11.10, 01.15 Д/ф «Здравствуй, Ольга!»
12.45 Новости.
13.00 Линия жизни.
13.55 Х/ф «ПЁТР ПЕРВЫЙ».
15.35 Д/с «Забытое ремесло».
15.55 «Агора».
17.15 Д/с «Запечатленное время».
17.45 Неделя камерной музыки.
18.45 «Рассказы из русской истории».
19.45 Главная роль.
20.05 Д/ф «Моя истина, или Загадки не железной леди. Индира Ганди».
20.50 «Спокойной ночи, малыши!»
21.05 Пушкины. Мария Гартунг.
21.35 «Сати. Нескучная классика...»
22.30 Х/ф «ИРКУТСКАЯ ИСТОРИЯ».
23.55 Магистр игры.

НТВ
04.50 «УЛИЦЫ РАЗБИТЫХ ФОНАРЕЙ» (16+).
06.30 «Утро. Самое лучшее» (16+).
08.00 «Сегодня».
08.25 «ПЁС» (16+).
10.00 «Сегодня».
10.35 «ПЁС» (16+).
13.00 «Сегодня».
13.25 «Чрезвычайное происшествие».
14.00 «Место встречи».
16.00 «Сегодня».
16.20 «Сегодня в Москве».
16.45 «За гранью» (16+).
17.50 «ДНК» (16+).
19.00 «Сегодня».
20.00 Х/ф «ДЕЛЬФИН». (16+).
22.10 Х/ф «СТАЯ». (16+).
23.35 «Сегодня в Москве».
00.00 Х/ф «СТАЯ». (16+).

ВИДНОЕ ТВ

05.30 УТРЕННЯЯ ЗАРЯДКА 6 +
05.40 МУЛЬТИчас 6 +
06.40 Документальный фильм: Не иностранец 12 +
07.35 УТРЕННЯЯ ЗАРЯДКА 6 +
07.40 МУЛЬТИчас 6 +
08.45 Документальный фильм: Не иностранец 12 +
09.40 УТРЕННЯЯ ЗАРЯДКА 6 +
09.45 МУЛЬТИчас 6 +
10.50 Документальный фильм: Не иностранец 12 +
11.45 Документальный фильм: Научные сенсации 12 +
12.30 Кино: ПОДСОЛНУХИ 16 +

Роман двух темпераментных возлюбленных развивался столь стремительно, что уже после нескольких интимных встреч они решили пожениться, ведь молодожену полагается отсрочка от призыва. Увы, короткий отпуск, наполненный страстью, пролетел незаметно,

БЕЗ РЕКЛАМЫ



ВИДНОЕ ТВ

а хитроумные попытки «откосить» от армии привели к тому, что молодому супругу пришлось отправиться не в Африку, а на русский фронт, в снега и морозы бескрайней России. По окончании войны Антонио не вернулся в Италию – он пропал без вести. Но Джованна не могла примириться с мыслью о смерти любимого, она верила, что он был ранен, потерял память и живет где-то в чужой стране. На последние деньги она отправляется на поиски мужа в далекую Россию... Там ее ждало потрясающее открытие…
14.15 Сериал: ЖАРКИЙ ЛЕД 16 +
15.45 Сериал: ПОДКИДЫШ 16 +
16.40 Документальный фильм: Не иностранец 12 +
17.00 Документальный фильм: Научные сенсации 12 +
17.50 Кино: ГОЛ В СПАССКИЕ ВОРОТА 16 +

Олимпийские игры 1952 года. Футбольный матч между сборной СССР и СФРЮ

БЕЗ РЕКЛАМЫ



ВИДНОЕ ТВ

привлекает пристальное внимание поссорившихся к тому времени политических вождей этих стран... Стоило сборной по футболу проиграть этот матч, как у популярной в послевоенные годы команды ЦСКА - «команды лейтенантов» - начались неприятности. Пытались найти «вредителей», возложить вину за поражение на них. По приказу сверху команду ЦСКА расформировали, участников лишили званий.
19.20 Астрологический прогноз: 12 СОЗВЕЗДИЙ 12 +
19.30 НОВОСТИ
19.50 Кино: ПОДСОЛНУХИ 16 +
21.40 Сериал: ПОДКИДЫШ 16 +
22.30 НОВОСТИ. ИТОГИ
22.50 Сериал: ЖАРКИЙ ЛЕД 16 +
00.25 Документальный фильм: Не иностранец 12 +
00.40 Документальный фильм: Научные сенсации 12 +
01.30 НОВОСТИ
02.05 Кино: ГОЛ В СПАССКИЕ ВОРОТА 16 +
03.20 Кино: ПОДСОЛНУХИ 16 +
05.05 Документальный фильм: Не иностранец 12 +
05.20 Астрологический прогноз: 12 СОЗВЕЗДИЙ 12 +



ВТОРНИК / 28 МАЯ

05.00 Телеканал «Доброе утро».
09.00, 12.00, 15.00 Новости (с субтитрами).
09.20 «Модный приговор» (0+).
10.10 «Жить здорово!» (16+).
10.55, 13.35, 17.00, 18.30 Информационный канал (16+).
12.15 «Главный рубеж. Ни шагу назад» (16+).
15.15 «Давай поженимся!» (16+).
16.05 «Мужское / Женское» (16+).
18.00 Вечерние новости (с субтитрами).
19.55 «Куклы наследника Тутти» (16+).
21.00 «Время».
22.00 «РАНЕВСКАЯ». (16+).
23.00 «Большая игра» (16+).
00.00 «Главный рубеж. Ни шагу назад» (16+).
01.20 ПОДКАСТ.ЛАБ «Все хотят летать» (16+).

РОССИЯ 1
05.00, 09.30 «Утро России».
09.00, 14.30, 21.05 Вести. Местное время.
09.55 «О самом главном». (12+).
11.00, 14.00, 16.00, 20.00 Вести.
11.30, 17.30 «60 минут». (12+).
14.55 «Наши». (12+).
16.30 «Малахов». (16+).
21.20 Русская серия. «МЕЛОДИЯ ДЛЯ ДВОИХ». (12+).
23.15 «Вечер с Владимиром Соловьёвым». (12+).
02.00 «ТАЙНЫ СЛЕДСТВИЯ». (16+).

МАТЧ!
06.00, 14.55 «Лучшие из лучших» (12+).
06.30 Матч! Парад. Лучшие голы (6+).
07.00, 10.00, 12.55, 15.25, 18.55 Новости.
07.05, 15.30, 18.30, 21.40, 00.00 Все на Матч!
10.05, 12.35 Специальный репортаж (12+).
10.25 Еврофутбол. Обзор (6+).
11.30, 00.55 «ЕВРО-2024. Обратный отсчёт» (12+).
13.00 «Есть тема!»
14.25 «Что за спорт?» (12+).
16.30 Футбол. Лига чемпионов. Лучшие 10 (6+).
19.00 Баскетбол. Единая лига ВТБ. Финал.
22.15 Смешанные единоборства.
01.55 Баскетбол. Единая лига ВТБ. Матч за 3-е место (6+).

ТВЦ
06.00 «Настроение».
08.10 «Доктор И...» (16+).
08.40 Х/ф «АБОНЕМЕНТ НА РАССЛЕДОВАНИЕ. НОЧНОЙ ГОСТЬ». (12+).
10.40, 02.05 «Актерские драмы. Запомним их смешными». (16+).
11.30, 14.30, 17.50, 22.00 События.
11.50 Х/ф «ЗАГАДКА НА ДВОИХ. ФЕВРАЛЬСКАЯ СИРЕНЬ». (12+).
13.40, 05.20 «Мой герой. Александр Арсентьев». (12+).
14.50 Город новостей.
15.10, 03.25 Х/ф «Я ЗНАЮ ТВОИ СЕКРЕТЫ. ХАМЕЛЕОН». (12+).
17.15 «Фактор bez опасности». (12+).
18.10 Х/ф «МЕТОД УБОРЩИЦЫ-2». (12+).
22.35 «Закон и порядок». (16+).
23.05 Д/ф «Звездные семьи. Предел терпения». (16+).
00.00 События. 25-й час.

РОССИЯ К
06.30 «Пешком...».
07.05 Легенды мирового кино.
07.35, 15.20 Д/ф «История Преображенского полка, или Железная стена».
08.20 Почерк эпохи с Кириллом Кяро.
08.50 Х/ф «ИРКУТСКАЯ ИСТОРИЯ».
10.00, 12.30, 17.00, 19.30, 23.30 Новости культуры.
10.15 «Наблюдатель».
11.10, 00.45 Х/ф «Разговаривая со своими ролями».
12.00, 01.35 Д/ф «Красноярск. Усадьба Веры Гадаловой».
12.45 Новости.
13.00 Пушкины. Мария Гартунг.
13.25 Д/с «Забытое ремесло».
13.40 Х/ф «ПЁТР ПЕРВЫЙ».
16.05 «Сати. Нескучная классика...»
17.15 Д/с «Коллекция».
17.45 Неделя камерной музыки.
18.35 Д/ф «Илья Березин. Катализатор удачи».
19.45 Главная роль.
20.05 Д/ф «Моя истина, или Загадки не железной леди. Индира Ганди».
20.50 «Спокойной ночи, малыши!»
21.05 Пушкины. Александр Пушкин.
21.35 «Белая студия».
22.20 Х/ф «ИРКУТСКАЯ ИСТОРИЯ».
23.45 Т/с «ПОРУС».
00.05 Т/с «ПОРУС».

НТВ
04.50 «УЛИЦЫ РАЗБИТЫХ ФОНАРЕЙ» (16+).
06.30 «Утро. Самое лучшее» (16+).
08.00 «Сегодня».
08.25 «ПЁС» (16+).
10.00 «Сегодня».
10.35 «ПЁС» (16+).
13.00 «Сегодня».
13.25 «Чрезвычайное происшествие».
14.00 «Место встречи».
16.00 «Сегодня».
16.20 «Сегодня в Москве».
16.45 «За гранью» (16+).
17.50 «ДНК» (16+).
19.00 «Сегодня».
20.00 Х/ф «ДЕЛЬФИН». (16+).
22.10 Х/ф «СТАЯ». (16+).
23.35 «Сегодня в Москве».
00.00 Х/ф «СТАЯ». (16+).

ВИДНОЕ ТВ

05.30 НОВОСТИ
05.50 УТРЕННЯЯ ЗАРЯДКА 6 +
06.00 МУЛЬТИчас 6 +
06.30 НОВОСТИ
06.50 УТРЕННЯЯ ЗАРЯДКА 6 +
07.00 МУЛЬТИчас 6 +
07.30 НОВОСТИ
07.50 УТРЕННЯЯ ЗАРЯДКА 6 +
08.00 МУЛЬТИчас 6 +
08.30 НОВОСТИ
08.55 УТРЕННЯЯ ЗАРЯДКА 6 +
09.00 МУЛЬТИчас 6 +
10.10 Документальный фильм: Не иностранец 12 +
11.35 Документальный фильм: Неоконченная история заселения Сибири 16 +
12.30 НОВОСТИ
12.50 Сериал: ЖАРКИЙ ЛЕД 16 +
14.20 Сериал: ПОДКИДЫШ 16 +
15.15 Документальный фильм: Не иностранец 12 +
15.35 Документальный фильм: Неоконченная история заселения Сибири 16 +
16.30 НОВОСТИ
16.50 Кино: ЕДИНСТВЕННАЯ ЗАБАВА В ГОРОДКЕ 16 +

Участница танцевально-хоровой группы, дама средних лет Фрэн Уокер живет ожиданием, когда ее любовник, наконец, получит развод. Однажды она знакомится в баре с пианистом и заядлым игроком Джо Грэйди и без памяти в него влюбляется. Амбициозный музыкант, мечтающий вырваться из Лас-Вегаса и добиться известности в Нью-Йорке, резко меняет жизнь Фрэн...

БЕЗ РЕКЛАМЫ

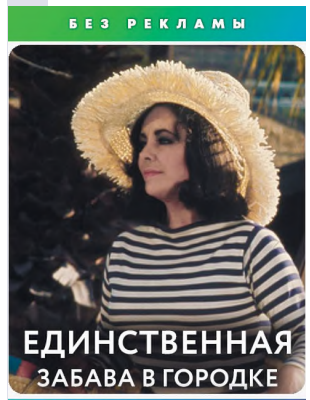

ВИДНОЕ ТВ

18.45 Документальный фильм: Не иностранец 12 +
19.30 НОВОСТИ
19.50 ПРАВО КАЖДОГО 12 +
20.15 Кино: МИЛЫЙ ДРУГ ДАВНО ЗАБЫТЫХ ЛЕТ 16 +

Джек Уолш - опытный профессионал, мастер своего дела. Когда-то он служил в полиции, а теперь занимается частным сыском. Его специализация - операции по поимке беглых преступников. В этот раз Джек занят поисками Джонатана Мардукаса, известного под кличкой Герцог. Мардукас, скромный и интеллигентный бухгалтер, умудрился украсть у мафии 15 миллионов долларов. По договоренности Джек должен поймать «Герцога», заковать в наручники и доставить на самолете из Нью-Йорка в Лос-Анджелес в условленный срок. За это Уолш получит целых сто тысяч долларов. Для искушенного «охотника за головами» подобное задание - сущий пустяк. Но Джек не учел, что помимо него за Мардукасом

БЕЗ РЕКЛАМЫ



ВИДНОЕ ТВ

активно охотятся гангстеры, ФБР и вероломный коллега-конкурент. Более того, Мардукас панически боится летать, и Джеку предстоит везти Герцога через всю Америку.
21.50 Сериал: ПОДКИДЫШ 16 +
22.45 НОВОСТИ
23.10 Сериал: ЖАРКИЙ ЛЕД 16 +
00.35 Документальный фильм: Неоконченная история заселения Сибири 16 +
01.30 НОВОСТИ
01.50 Кино: ЕДИНСТВЕННАЯ ЗАБАВА В ГОРОДКЕ 16 +
03.40 Кино: МИЛЫЙ ДРУГ ДАВНО ЗАБЫТЫХ ЛЕТ 16 +
05.15 Документальный фильм: Не иностранец 12 +

СРЕДА / 29 МАЯ

05.00 Телеканал «Доброе утро».
09.00, 12.00, 15.00 Новости (с субтитрами).
09.20 «Модный приговор» (0+).
10.10 «Жить здорово!» (16+).
10.55, 12.15, 17.00, 18.30 Информационный канал (16+).
15.15 «Давай поженимся!» (16+).
16.05 «Мужское / Женское» (16+).
18.00 Вечерние новости (с субтитрами).
19.55 «Куклы наследника Тутти» (16+).
21.00 «Время».
22.00 «РАНЕВСКАЯ». (16+).
23.00 «Большая игра» (16+).
00.00 ПОДКАСТ.ЛАБ «Легкие деньги» (16+).

РОССИЯ 1
05.00, 09.30 «Утро России».
09.00, 14.30, 21.05 Вести. Местное время.
09.55 «О самом главном». (12+).
11.00, 14.00, 16.00, 20.00 Вести.
11.30, 17.30 «60 минут». (12+).
14.55 «Наши». (12+).
16.30 «Малахов». (16+).
21.20 Русская серия. «МЕЛОДИЯ ДЛЯ ДВОИХ». (12+).
23.15 «Вечер с Владимиром Соловьёвым». (12+).
02.00 «ТАЙНЫ СЛЕДСТВИЯ». (16+).

МАТЧ!
06.00, 14.55 «Лучшие из лучших» (12+).
06.30 «Что за спорт?» (12+).
07.00, 10.00, 12.55, 15.25 Новости.
07.05, 15.30, 21.00, 00.25 Все на Матч!
10.05, 12.35 Специальный репортаж (12+).
10.25 Футбол. Лига конференций. Дорога к финалу (6+).
11.30, 01.25 «ЕВРО-2024. Обратный отсчёт» (12+).
13.00 «Есть тема!»
14.25 «Вид сверху» (12+).
16.30, 18.45 Футбол. Переходные матчи.
21.10 Футбол. Лига конференций. Финал. «Олимпиакос» (Греция) - «Фиорентина» (Италия).
01.55 Баскетбол. Единая лига ВТБ. Финал (6+).

ТВЦ
06.00 «Настроение».
08.10 «Доктор И...» (16+).
08.45 Х/ф «АБОНЕМЕНТ НА РАССЛЕДОВАНИЕ. ОПАСНЫЕ ЖЕЛАНИЯ». (12+).
10.40, 02.10 «Актёрские драмы. Жизнь во имя кумира». (12+).
11.30, 14.30, 17.50, 22.00 События.
11.50 Х/ф «ЗАГАДКА НА ДВОИХ. ПРОПАВШИЙ ПАЦИЕНТ». (12+).
13.40, 05.20 «Мой герой. Диана Гурцкая». (12+).
14.50 Город новостей.
15.10, 03.30 Х/ф «Я ЗНАЮ ТВОИ СЕКРЕТЫ. РИМСКИЙ ПАЛАЧ». (12+).
17.15 «Фактор bez опасности». (12+).
18.10 Х/ф «МЕТОД УБОРЩИЦЫ-3». (12+).
22.35 «Хватит слухов!» (16+).
23.05 «Прощание. Василий Уткин». (16+).
00.00 События. 25-й час.
00.30 «Петровка, 38». (16+).

РОССИЯ К
06.30 «Пешком...».
07.05 Легенды мирового кино.
07.35, 15.25 Д/ф «История Семеновского полка, или Небываемое бываетъ».
08.20 Почерк эпохи с Кириллом Кяро.
08.50 Х/ф «ИРКУТСКАЯ ИСТОРИЯ».
10.00, 12.30, 17.00, 19.30, 23.30 Новости культуры.
10.15 «Наблюдатель».
11.10, 00.45 XX век.
11.45, 01.20 Д/ф «Книга».
12.45 Новости. Подробно. Кино.
13.00 Пушкины. Александр Пушкин.
13.25 Д/с «Забытое ремесло».
13.40 Т/с «ПОРУС».
14.00 Т/с «ПОРУС».
14.20 Т/с «ПОРУС».
14.45 Искусственный отбор.
16.10 «Белая студия».
17.15 Библейский сюжет.
17.45 Неделя камерной музыки.
18.45 Острова.
19.45 Главная роль.
20.05 «Семинар».
20.50 «Спокойной ночи, малыши!»
21.05 Пушкины. Григорий Пушкин.
21.35 Абсолютный слух.
22.20 Х/ф «СОСЛУЖИВЦЫ».
23.45 Т/с «ПОРУС».
00.05 Т/с «ПОРУС».

НТВ
04.50 «УЛИЦЫ РАЗБИТЫХ ФОНАРЕЙ» (16+).
06.30 «Утро. Самое лучшее» (16+).
08.00 «Сегодня».
08.25 «ПЁС» (16+).
10.00 «Сегодня».
10.35 «ПЁС» (16+).
13.00 «Сегодня».
13.25 «Чрезвычайное происшествие».
14.00 «Место встречи».
16.00 «Сегодня».
16.20 «Сегодня в Москве».
16.45 «За гранью» (16+).
17.50 «ДНК» (16+).
19.00 «Сегодня».
20.00 Х/ф «ДЕЛЬФИН». (16+).
22.10 Х/ф «СТАЯ». (16+).
23.35 «Сегодня в Москве».
00.00 Х/ф «СТАЯ». (16+).

ВИДНОЕ ТВ

05.30 НОВОСТИ
05.50 УТРЕННЯЯ ЗАРЯДКА 6 +
06.00 МУЛЬТИчас 6 +
06.30 НОВОСТИ
06.50 УТРЕННЯЯ ЗАРЯДКА 6 +
07.00 МУЛЬТИчас 6 +
07.30 НОВОСТИ
07.50 УТРЕННЯЯ ЗАРЯДКА 6 +
08.00 МУЛЬТИчас 6 +
08.30 НОВОСТИ
08.55 УТРЕННЯЯ ЗАРЯДКА 6 +
09.00 МУЛЬТИчас 6 +
10.25 Документальный фильм: Где дремлют мамонты 12 +
11.20 Документальный фильм: Неизвестный Тургенев. Свет и тень 12 +
12.05 ПРАВО КАЖДОГО 12 + (повтор от 28.05)
12.30 НОВОСТИ
12.50 Сериал: ЖАРКИЙ ЛЕД 16 +
14.20 Сериал: ПОДКИДЫШ 16 +
15.15 Документальный фильм: Где дремлют мамонты 12 +
15.45 Документальный фильм: Неизвестный Тургенев. Свет и тень 12 +
16.30 НОВОСТИ
16.50 Кино: НОЧНОЙ ТАВЕРНЫ ОГОНЕК 16 +



Это история о том, как один человек вдруг круто поменял свою жизнь. Он заработал много денег, добился успеха, стал богатым. В его понятиях материальное благополучие и счастье были настолько рядом, что имели между собой знак равенства. Но почему-то радости в его жизни не прибавилось. Финансовый успех лишь увеличил пропасть в его личной жизни. То, что казалось поначалу благом, оборачивается в итоге драмой. Более того, обычные житейские идеалы с общепринятыми понятиями «хорошо» и «плохо» полностью меняются местами…

18.45 Документальный фильм: Неизвестный Тургенев. Свет и тень 12 +
19.30 НОВОСТИ
19.50 Кино: ВСЯ ПРЕЗИДЕНТСКАЯ РАТЬ 16 +



Репортеры газеты «Вашингтон пост» наткнулись на историю, которая полностью изменила мир. Они раскрыли факты махинаций Ричарда Никсона перед выборами президента. Грянувший «Уотергейтский скандал» никого не пощадил — своих кресел лишились президент, сенаторы, дипломаты. А американский народ окончательно утратил доверие к правительству. Режиссер Алан Дж. Пакула снял свой фильм через три года после всем хорошо известных событий. Но публика приняла картину поразительно — фильм смотрели как самый захватывающий триллер.

22.10 Сериал: ПОДКИДЫШ 16 +
23.00 НОВОСТИ
23.20 Сериал: ЖАРКИЙ ЛЕД 16 +
00.50 Документальный фильм: Где дремлют мамонты 12 +
01.30 НОВОСТИ
01.50 Кино: НОЧНОЙ ТАВЕРНЫ ОГОНЕК 16 +
03.20 Сериал: ПОДКИДЫШ 16 +
04.55 Документальный фильм: Неизвестный Тургенев. Свет и тень 12 +

ЧЕТВЕРГ / 30 МАЯ

05.00 Телеканал «Доброе утро».
09.00, 12.00, 15.00 Новости (с субтитрами).
09.20 «Модный приговор» (0+).
10.10 «Жить здорово!» (16+).
10.55, 12.15, 17.00, 18.30 Информационный канал (16+).
15.15 «Давай поженимся!» (16+).
16.05 «Мужское / Женское» (16+).
18.00 Вечерние новости (с субтитрами).
19.55 «Куклы наследника Тутти» (16+).
21.00 «Время».
22.00 «РАНЕВСКАЯ». (16+).
23.00 «Большая игра» (16+).
00.10 «Космос внутри» (12+).
01.40 ПОДКАСТ.ЛАБ «Космические истории» (16+).

РОССИЯ 1
05.00, 09.30 «Утро России».
09.00, 14.30, 21.05 Вести. Местное время.
09.55 «О самом главном». (12+).
11.00, 14.00, 16.00, 20.00 Вести.
11.30, 17.30 «60 минут». (12+).
14.55 «Наши». (12+).
16.30 «Малахов». (16+).
21.20 Русская серия. «МЕЛОДИЯ ДЛЯ ДВОИХ». (12+).
23.15 «Вечер с Владимиром Соловьёвым». (12+).
02.00 «ТАЙНЫ СЛЕДСТВИЯ». (16+).

МАТЧ!
06.00, 14.55 «Лучшие из лучших» (12+).
06.30 «Вид сверху» (12+).
07.00, 10.00, 12.55, 15.25, 19.20 Новости.
07.05, 15.30, 18.30, 21.10, 00.00 Все на Матч!
10.05, 12.35 Специальный репортаж (12+).
10.25 Футбол. Лига конференций. Финал (6+).
11.30, 00.55 «ЕВРО-2024. Обратный отсчёт» (12+).
13.00 «Есть тема!»
14.25 «Формула-1. Гаснут огни» (12+).
16.30 Дартс. OLIMPBET Международная лига.
19.25 Гандбол. Женщины. Финал. «Ростов-Дон» (Ростов-на-Дону) - ЦСКА.
21.55 Бокс. Кубок Победы.
01.55 Баскетбол. Единая лига ВТБ. (6+).

ТВЦ
06.00 «Настроение».
08.10 «Доктор И...» (16+).
08.40 Х/ф «АБОНЕМЕНТ НА РАССЛЕДОВАНИЕ. ОПАСНЫЕ ЖЕЛАНИЯ». (12+).
10.35, 02.05 «Актёрские драмы. Опасные связи». (16+).
11.30, 14.30, 17.50, 22.00 События.
11.50 Х/ф «ЗАГАДКА НА ДВОИХ. ПРОПАВШИЙ ПАЦИЕНТ». (12+).
13.40, 05.20 «Мой герой. Евгений Ямбург». (12+).
14.50 Город новостей.
15.05, 03.30 Х/ф «Я ЗНАЮ ТВОИ СЕКРЕТЫ. РИМСКИЙ ПАЛАЧ». (12+).
16.55 «Легенды эстрады. Размер имеет значение». (16+).
18.10 Х/ф «МЕТОД УБОРЩИЦЫ-4». (12+).
22.35 «10 самых... Возвращенцы». (16+).
23.05 «Актёрские драмы. Градус несчастья». (16+).
00.00 События. 25-й час.
00.30 «Петровка, 38». (16+).

РОССИЯ К
06.30 «Пешком...».
07.05 Легенды мирового кино. Надежда Кошеверова.
07.35, 15.25 Д/ф «Честь мундира».
08.20 Почерк эпохи с Кириллом Кяро.
08.50 Х/ф «СОСЛУЖИВЦЫ».
10.00, 12.30, 17.00, 19.30, 23.30 Новости культуры.
10.15 «Наблюдатель».
11.15, 00.45 Д/ф «Песни Марка Фрадкина».
12.45 Новости. Подробно. Театр.
13.00 Пушкины. Григорий Пушкин.
13.25 Д/с «Забытое ремесло». «Ловец пиявок».
13.40 Т/с «ПОРУС».
14.00 Т/с «ПОРУС».
14.20 Т/с «ПОРУС».
14.45 Игра в бисер с Игорем Волгиным.
16.05 «2 Верник 2».
17.15 Пряничный домик.
17.45 Неделя камерной музыки.
18.45 Острова.
19.45 Главная роль.
20.05 «Семинар».
20.50 «Спокойной ночи, малыши!»
21.05 Пушкины. Наталья фон Меренберг.
21.35 «Энигма. Фиорелла Соларес».
22.20 Х/ф «СОСЛУЖИВЦЫ».
23.45 Т/с «ПОРУС».
00.05 Т/с «ПОРУС».

НТВ
04.50 «УЛИЦЫ РАЗБИТЫХ ФОНАРЕЙ» (16+).
06.30 «Утро. Самое лучшее» (16+).
08.00 «Сегодня».
08.25 «ПЁС» (16+).
10.00 «Сегодня».
10.35 «ПЁС» (16+).
13.00 «Сегодня».
13.25 «Чрезвычайное происшествие».
14.00 «Место встречи».
16.00 «Сегодня».
16.20 «Сегодня в Москве».
16.45 «За гранью» (16+).
17.50 «ДНК» (16+).
19.00 «Сегодня».
20.00 Х/ф «ДЕЛЬФИН». (16+).
22.10 Х/ф «СТАЯ». (16+).
23.35 «Сегодня в Москве».
00.00 Х/ф «СТАЯ». (16+).

ВИДНОЕ ТВ

05.30 НОВОСТИ
05.50 УТРЕННЯЯ ЗАРЯДКА 6 +
06.00 МУЛЬТИчас 6 +
06.30 НОВОСТИ
06.50 УТРЕННЯЯ ЗАРЯДКА 6 +
07.00 МУЛЬТИчас 6 +
07.30 НОВОСТИ
07.50 УТРЕННЯЯ ЗАРЯДКА 6 +
08.00 МУЛЬТИчас 6 +
08.30 НОВОСТИ
08.55 УТРЕННЯЯ ЗАРЯДКА 6 +
09.00 МУЛЬТИчас 6 +
10.05 Документальный фильм: Голоса наших предков 12 +
11.00 Документальный фильм: Последний Адмирал Советского Союза 12 +
11.45 Документальный фильм: Неизвестный Тургенев. Свет и тень 12 +
12.30 НОВОСТИ
12.50 Сериал: ЖАРКИЙ ЛЕД 16 +
14.20 Сериал: ПОДКИДЫШ 16 +
15.20 Документальный фильм: Голоса наших предков 12 +
15.50 Документальный фильм: Последний Адмирал Советского Союза 12 +
16.30 НОВОСТИ
16.50 Кино: КРУПНЫЙ КАЛИБР 16 +



Тони Ардзента - хладнокровный и неуловимый наемный убийца, работающий на могущественный криминальный синдикат, «лучший» в кровавом «бизнесе». Когда Тони неожиданно сообщает своим боссам, что очередной заказ - его последнее дело, после которого он планирует завязать, они, недолго посовещавшись, выносят ему смертный приговор. Но по трагической случайности вместо Тони во взорвавшейся машине погибают его жена и ребенок. Теперь Ардзента неумолим – ведь ему нечего терять. По-прежнему уверенный в своих силах, он объявляет войну синдикату...

18.35 Документальный фильм: Голоса наших предков 12 +
19.30 НОВОСТИ
19.50 Информационная программа: ПРЯМОЙ ЭФИР 12 +
20.35 Кино: ЛЕКАРЬ. УЧЕНИК АВИЦЕННЫ 16 +



Англия, XI век. Мать десятилетнего Роба Коула умирает в страшных мучениях: никто не знает ни природы ее болезни, ни лекарства против нее. Маленький Роб, потрясенный до глубины души, во что бы то ни стало стремится разгадать эту тайну. Ему суждено пройти долгий путь, от Англии до Персии, его учителями становятся сначала обыкновенный шарлатан Барбер, а потом - великий лекарь Авиценна. Мудрый учитель видит в Робе необыкновенный талант к медицине, но советует ему не спешить делать вещи, которые не соответствуют веку. Но Роб ни перед чем не останавливается в своем желании научиться спасать людей от смерти, и над его собственной жизнью нависает угроза, ведь он дважды пошел против предрассудков: использовал для научных исследований тело человека и полюбил женщину, отданную в жены другому.

23.05 НОВОСТИ
23.30 Сериал: ЖАРКИЙ ЛЕД 16 +
01.00 Сериал: ПОДКИДЫШ 16 +
01.50 НОВОСТИ
02.15 Кино: КРУПНЫЙ КАЛИБР 16 +
03.55 Документальный фильм: Последний Адмирал Советского Союза 12 +
04.35 Документальный фильм: Голоса наших предков 12 +

ПЯТНИЦА / 31 МАЯ

05.00 Телеканал «Доброе утро». 09.00, 12.00, 15.00 Новости (с субтитрами).
09.20 «Модный приговор» (0+).
10.10 «Жить здорово!» (16+).
10.55, 12.15, 17.00 Информационный канал (16+).
15.15 «Давай поженимся!» (16+).
16.05 «Мужское / Женское» (16+).
18.00 Вечерние новости (с субтитрами).
18.40 «Человек и закон» с Алексеем Пимановым (16+).
19.45 «Поле чудес» (16+).
21.00 «Время».
21.45 «Я ДЕЛАЮ ШАГ» (12+).
23.55 «По самому краю» (12+).
00.55 ПОДКАСТ.ЛАБ «Жизнь замечательных» (16+).

РОССИЯ 05.00, 09.30 «Утро России».
09.00, 14.30, 21.15 Вести. Местное время.
09.55 «О самом главном». (12+).
11.00, 14.00, 16.00, 20.00 Вести.
11.30, 17.30 «60 минут». (12+).
14.55 «Судьба человека с Борисом Корчевниковым». (12+).
16.30 «Прямой эфир». (16+).
21.30 «Поймай меня, если сможешь». (12+).
23.35 «Истории Большой Страны». (12+).
00.35 «НЕ УХОДИ». (12+).

МАТЧ! 06.00 «Лучшие из лучших» (12+).
06.30 «Формула-1. Гаснут огни» (12+).
07.00, 10.00, 13.35 Новости.
07.05, 22.00 Все на Матч!
10.05 «Небесная грация» (0+).
10.25 Автоспорт. Российская Дрифт серия. Гран-при 2024. (6+).
11.30 «ЕВРО-2024. Обратный отсчёт» (12+).
12.35 Футбол. Лига чемпионов. Дорога к финалу (6+).
13.40 «Есть тема!»
14.55 Художественная гимнастика.
17.00 Смешанные единоборства.
20.00 Баскетбол. Единая лига ВТБ.
23.00 Смешанные единоборства. (16+).
00.25 Гандбол. 1/2 финала. «Виктор» (Россия) - «Чеховские медведи» (Россия). (6+).
01.55 Дартс. OLIMPBET Международная лига. (0+).

ТВЦ 06.00 «Настроение».
08.25 Х/ф «АБОНЕМЕНТ НА РАССЛЕДОВАНИЕ. МАЛЕНЬКИЕ ТРАГЕДИИ». (16+).
11.30, 14.30, 17.50 События.
11.50 Х/ф «АБОНЕМЕНТ НА РАССЛЕДОВАНИЕ. МАЛЕНЬКИЕ ТРАГЕДИИ». (16+).
12.35 Х/ф «АБОНЕМЕНТ НА РАССЛЕДОВАНИЕ. ЗНАКИ СУДЬБЫ». (12+).
14.50 Город новостей.
15.00 Х/ф «АБОНЕМЕНТ НА РАССЛЕДОВАНИЕ. ЗНАКИ СУДЬБЫ». (12+).
16.55 «Легенды эстрады. Французский поцелуй». (16+).
18.10 Х/ф «СЫЩИЦЫ». (12+).
20.00 Х/ф «СЫЩИЦЫ. НОЖ В СПИНУ». (16+).
22.00 В центре событий с Анной Прохоровой.
23.00 «Хорошие песни». (12+).
00.15 Х/ф «НЕ МОЖЕТ БЫТЬ!». (12+).
01.50 «Петровка, 38». (16+).

РОССИЯ К 06.30 «Пешком...».
07.05 Легенды мирового кино.
07.35, 15.25 Д/ф «Молодинская битва. Забытый подвиг».
08.20 Почерк эпохи с Кириллом Кяро.
08.50 Х/ф «СОСЛУЖИВЦЫ».
10.00, 12.30, 17.00, 19.30, 23.55 Новости культуры.
10.20 Х/ф «Нашествие».
12.00 Д/ф «Краснодар. Особняк Василия Рубежанского».
13.00 Пушкины. Наталья фон Меренберг.
13.25 Д/с «Забытое ремесло».
13.40 Т/с «ПОРУС».
14.00 Т/с «ПОРУС».
14.20 Т/с «ПОРУС».
14.45 Власть факта.
16.15 «Энигма. Фиорелла Соларес».
17.15 Письма из провинции.
17.45 Неделя камерной музыки.
18.30 Д/с «Забытое ремесло».
18.45 Острова.
19.45, 01.55 Искатели.
20.30 Д/с «Первые в мире».
20.45 Линия жизни.
21.50 Х/ф «ХРАНИ МЕНЯ, МОЙ ТАЛИСМАН».
23.00 «2 Верник 2».
00.10 Х/ф «МАТЬ ИОАННА ОТ АНГЕЛОВ».

НТВ 04.50 «УЛИЦЫ РАЗБИТЫХ ФОНАРЕЙ» (16+).
06.30 «Утро. Самое лучшее» (16+).
08.00 «Сегодня».
08.25 «ПЁС» (16+).
10.00 «Сегодня».
10.35 «ПЁС» (16+).
13.00 «Сегодня».
13.25 «Чрезвычайное происшествие».
14.00 «Место встречи».
16.00 «Сегодня».
16.20 «Сегодня в Москве».
16.50 «ДНК» (16+).
17.55 «Жди меня» (12+).
19.00 «Сегодня».
20.00 Х/ф «ДЕЛЬФИН». (16+).
22.10 Х/ф «СТАЯ». (16+).
00.00 Своя правда с Романом Бабаяном (16+).

ВИДНОЕ ТВ

05.30 НОВОСТИ
05.50 УТРЕННЯЯ ЗАРЯДКА 6 +
06.00 МУЛЬТИчас 6 +
06.30 НОВОСТИ
06.50 УТРЕННЯЯ ЗАРЯДКА 6 +
07.00 МУЛЬТИчас 6 +
07.30 НОВОСТИ
07.50 УТРЕННЯЯ ЗАРЯДКА 6 +
08.00 МУЛЬТИчас 6 +
08.30 НОВОСТИ
08.55 УТРЕННЯЯ ЗАРЯДКА 6 +
09.00 МУЛЬТИчас 6 +
10.05 Документальный фильм: Северная история 12 +
11.00 Документальный фильм: Чесменский бой, или греческий проект Екатерины Великой 12 +
11.50 Документальный фильм: Последний Адмирал Советского Союза 12 +
12.30 НОВОСТИ
12.50 Сериал: ЖАРКИЙ ЛЕД 16 +
14.20 Сериал: ПОДКИДЫШ 16 +
15.15 Документальный фильм: Северная история 12 +
15.45 Документальный фильм: Чесменский бой, или греческий проект Екатерины Великой 12 +
16.30 НОВОСТИ
16.50 Кино: ОСТОРОЖНО, КАНИКУЛЫ 6 +
Группа подростков отправляется в высокогорный детский лагерь, специализирующийся на экстремальных видах спорта и отдыха. Здесь ребята под руководством вожатых учатся скалолазанию и спуску на лодках по горным рекам. Однако часть группы



теряется в лесу, и теперь ребятам придется на практике применить все свои знания и умения, чтобы выжить в диких условиях и добраться до хоть какой-нибудь «цивилизации». Но проблема в том, что некоторые из ребят все это время валяли дурака вместо того, чтобы реально учиться тактике выживания...
18.00 Документальный фильм: Последний Адмирал Советского Союза 12 +
18.45 Документальный фильм: Чесменский бой, или греческий проект Екатерины Великой 12 +
19.30 НОВОСТИ
19.50 Кино: 1984 16 +
Для подавления массовых волнений в Океании правящая партия заново воссоздает прошлое и настоящее. За каждым гражданином неусыпно наблюдают, каждому с помощью

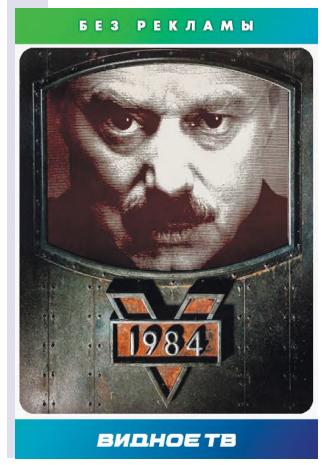

телевидения промывают мозги. И даже двое любовников вынуждены скрывать свои чувства, поскольку секс и межличностные отношения объявлены вне закона.
21.40 Сериал: ПОДКИДЫШ 16 +
22.30 НОВОСТИ
22.55 Сериал: ЖАРКИЙ ЛЕД 16 +
00.25 Документальный фильм: Северная история 12 +
01.40 НОВОСТИ
02.00 Кино: ОСТОРОЖНО, КАНИКУЛЫ 6 +
03.15 Кино: 1984 16 +
05.00 Документальный фильм: Северная история 12 +

СУББОТА / 1 ИЮНЯ

06.00 Телеканал «Доброе утро. Суббота».
08.35 «Умницы и умники». Финал (12+).
09.45 «Слово пастыря» (0+).
10.00, 12.00 Новости (с субтитрами).
10.15 «Сергей Супонев. Герой моего детства» (12+).
11.10 «Наше всё» (12+).
12.15 Фильм «СТАРИК ХОТТАБЫЧ» (0+).
13.55 Фильм «КОРОЛЕВСТВО КРИВЫХ ЗЕРКАЛ» (0+).
15.25 Фильм «ВНИМАНИЕ, ЧЕРЕПАХА!» (0+).
17.05 Концерт «Прекрасное далёко» (0+).
18.00 Вечерние новости (с субтитрами).
18.20 «Прекрасное далёко» (0+).
19.15 «Лучше всех!» (0+).
21.00 «Время».
21.35 «Сегодня вечером» (16+).
23.00 «УТРАЧЕННЫЕ ИЛЛЮЗИИ» (18+).
01.50 ПОДКАСТ.ЛАБ «Обязательно к прочтению» (16+).

РОССИЯ 1 05.00 «Утро России. Суббота».
08.00 Вести. Местное время.
08.20 Местное время. Суббота.
08.35 «По секрету всему свету».
09.00 «Формула еды». (12+).
09.25 «Пятеро на одного».
10.10 «Сто к одному».
11.00, 17.00, 20.00 Вести.
12.00 Фестиваль детской художественной гимнастики «Алина».
13.00 Большой концерт ко дню защиты детей.
14.50 «Измайловский парк». (16+).
17.50 «Привет, Андрей!». (12+).
21.00 «НЕ РАЗБЕЙ МОЁ СЕРДЦЕ». (16+).
00.40 «РОМАН С ПРОШЛЫМ». (12+).

МАТЧ! 06.00 Бокс.
07.00, 10.00 Новости.
07.05, 11.25, 17.00, 20.00, 00.25 Все на Матч!
10.05 «Команда МАТЧ». (0+).
10.25 Футбол. Лига чемпионов. Дорога к финалу (6+).
12.00 Автоспорт. Российская серия кольцевых гонок. «Нижегородское кольцо».
12.55 Мини-футбол. ПАРИ-Суперлига. 1/2 финала.
14.45, 17.45 Футбол. Переходные матчи.
21.10 Футбол. «Боруссия» (Дортмунд, Германия) - «Реал» (Мадрид, Испания).
01.25 «Формула-1. Гаснут огни» (12+).

ТВЦ 06.05 «Православная энциклопедия». (6+).
06.30 «Святые и близкие. Федор Ушаков». (16+).
07.10 Х/ф «КЕМ МЫ НЕ СТАНЕМ». (16+).
09.00 Х/ф «РАССВЕТ НА САНТОРИНИ». (16+).
10.55 «Просто & вкусно». (6+).
11.30, 14.30, 23.25 События.
11.45 «Смешите меня семеро». (16+).
12.50 «Москва резиновая». (16+).
13.15 Х/ф «ЗОВИТЕ ЕРМОЛОВА!». (12+).
14.45 Х/ф «ЗОВИТЕ ЕРМОЛОВА!». (12+).
17.15 Х/ф «ЗОВИТЕ ЕРМОЛОВА!-2». (12+).
21.00 Постскриптум с Алексеем Пушковым.
22.05 «Право знать!» (16+).
23.35 «Русские тайны. Двойники вождей». (16+).
00.20 «90-е. Крестные отцы». (16+).

РОССИЯ К 06.30 Библейский сюжет.
07.05 М/ф «Как Львенок и Черепаха пели песню» и др.
07.45 Х/ф «ЗАВТРАК НА ТРАВЕ».
10.00 «Главные детские песни. Вселенная детства».
11.00 Х/ф «ЩЕДРОЕ ЛЕТО».
12.20 Большие и маленькие.
13.15 Х/ф «Дорога к Пушкину».
13.35 «Рассказы из русской истории».
15.05 Д/ф «Хозяйка Гнесинского дома».
15.55 Концерт Московской средней специальной музыкальной школы (колледжа) имени Гнесиных.
17.35 Х/ф «Добро пожаловать, или Посторонним вход воспрещён». Без сюрпризов не можете?!».
18.15 Х/ф «ДОБРО ПОЖАЛОВАТЬ, ИЛИ ПОСТОРОННИМ ВХОД ВОСПРЕЩЁН».
19.30 Новости культуры.
19.45 Д/с «Рассекреченная история».
20.10 Х/ф «СИРАНО. УСПЕТЬ ДО ПРЕМЬЕРЫ».
22.00 «Агора».
23.05 Х/ф «АГИТБРИГАДА
01.10 Д/ф «Краснодар. Особняк Василия Рубежанского».

НТВ 04.45 «УЛИЦЫ РАЗБИТЫХ ФОНАРЕЙ» (16+).
06.20 «Жди меня» (12+).
07.20 «Смотр» (0+).
08.00 «Сегодня».
08.20 «Поедем, поедим!» (16+).
09.20 «Едим дома» (0+).
10.00 «Сегодня в Москве».
10.20 «Главная дорога» (16+).
11.00 Живая еда с Сергеем Малозёмовым (12+).
12.00 «Квартирный вопрос» (0+).
13.00 «Основано на реальных событиях» (16+).
15.00 «Своя игра» (0+).
16.00 «Сегодня».
16.20 «ЧП. Расследование» (16+).
17.00 «Следствие вели...» (16+).
19.00 Центральное телевидение с Вадимом Такменевым.
20.20 «Ты не поверишь!» (16+).
21.20 «Секрет на миллион». (16+).
23.30 Международная пилорама с Тиграном Кеосаяном (18+).
00.20 «Захар Прилепин. Уроки русского» (12+).

ВИДНОЕ ТВ

05.30 НОВОСТИ
05.50 УТРЕННЯЯ ЗАРЯДКА 6 +
06.00 МУЛЬТИчас 6 +
06.30 НОВОСТИ
06.50 УТРЕННЯЯ ЗАРЯДКА 6 +
07.00 МУЛЬТИчас 6 +
07.30 НОВОСТИ
07.50 УТРЕННЯЯ ЗАРЯДКА 6 +
08.00 МУЛЬТИчас 6 +
08.30 НОВОСТИ
08.55 УТРЕННЯЯ ЗАРЯДКА 6 +
09.00 МУЛЬТИчас 6 +
09.40 Анимационный фильм: Пушистые спасатели 6 +
Ленивая Мэгги, пушистик, вскоре после таинственного исчезновения своего мужа случайно спасает на глазах у всего города малыша-недотепу, который возомнил себя супергероем. Восторженная толпа тут же объявляет Мэгги чудо-женщиной. Выяснив, что звездный статус дает ей доступ к полицейским архивам, она начинает поиски оставшихся



ключей к разгадке местонахождения ее любимого. Вскоре пушистые жители города объединяются в одну команду для проведения спасательной миссии.
11.05 Документальный фильм: Легенды русского балета 16 +
12.00 Документальный фильм: Пешком в историю. Драматические театры 12 +
12.30 НОВОСТИ
12.50 Сериал: ЖАРКИЙ ЛЕД 16 +
13.40 Сериал: ЗНАК ИСТИННОГО ПУТИ 16 +
Частный детектив Макар получает задание от владелицы сети модных салонов красоты Евгении Генриховны Гольц разыскать пропавшую без вести дочь Эллину. Загадочные обстоятельства ее исчезновения



оказалось не под силу расследовать тринадцати детективам. Но сложность только разжигает азарт Макара, и он с головой окунается в расследование запутанного дела, невзирая на грозящую ему опасность.
15.10 Документальный фильм: Легенды русского балета 16 +
16.05 Документальный фильм: Пешком в историю. Драматические театры 12 +
16.35 НОВОСТИ
17.00 Анимационный фильм: Пушистые спасатели 6 +
18.30 Документальный фильм: Легенды русского балета 16 +
19.30 НОВОСТИ. ИТОГИ
20.00 Концерт: Смысловые галлюцинации –25 лет. Все в порядке 16 +
21.20 Кино: ВЕЛИКИЙ ЛОНДОНСКИЙ ПОЖАР 16 +
Лето 1666 года, Лондон. Томас Фарринер, вдовец, воспитывающий двоих детей, занимается производством и поставками хлеба для Военно-морского флота Его Величества. Однажды он узнает о смерти брата и отправляется к его жене Саре сообщить печальную новость. В это время дома остаются его дочери, одна из которых, выпекая хлеб, забывает закрыть печную заслонку, что становится причиной начала большого пожара, который охватит весь город и продлится четыре дня.
22.05 Документальный фильм: Пешком в историю. Драматические театры 12 +
22.30 НОВОСТИ. ИТОГИ
23.00 Сериал: ЗНАК ИСТИННОГО ПУТИ 16 +
23.55 Сериал: ЖАРКИЙ ЛЕД 16 +
01.35 НОВОСТИ ИТОГИ
02.05 Анимационный фильм: Пушистые спасатели 6 +

ВОСКРЕСЕНЬЕ / 2 ИЮНЯ

06.00 Новости.
06.10 ПОДКАСТ.ЛАБ «Жизнь замечательных» (16+).
06.55 «Играй, гармонь любимая!» (12+).
07.40 «Часовой» (12+).
08.10 «Здоровье» (16+).
09.20 «Мечталлион». (12+).
09.40 «Непутевые заметки» с Дм. Крыловым (12+).
10.00, 12.00 Новости (с субтитрами).
10.15 «Играем свадьбу!» (12+).
11.05 «Жизнь других» (12+).
12.15 «Повара на колесах» (12+).
13.10 «Видели видео?» (0+).
14.30 «Космическая одиссея Алексея Леонова» (12+).
15.25 «ВРЕМЯ ПЕРВЫХ» (12+).
18.00 Вечерние новости (с субтитрами).
19.00 «Три аккорда». (16+).
21.00 «Время».
23.00 «Что? Где? Когда?» (16+).
00.10 ПОДКАСТ.ЛАБ «Спроси Суркову» (16+).

РОССИЯ 1

06.10, 01.05 «ШЕСТЬ СОТОК СЧАСТЬЯ». (12+).
08.00 Местное время. Воскресенье.
08.35 «Когда все дома с Тимуром Кизяковым».
09.25 «Утренняя почта с Николаем Басковым».
10.10 «Сто к одному».
11.00, 17.00 Вести.
12.00 «Большие перемены».
13.00 «ОТ ЛЮБВИ ДО НЕНАВИСТИ». (12+).
17.50 «Песни от всей души». (12+).
20.00 Вести недели.
22.00 Москва. Кремль. Путин.
22.40 «Воскресный вечер с Владимиром Соловьёвым». (12+).

МАТЧ!

06.00 Смешанные единоборства.
08.00, 10.00, 16.10 Новости.
08.05, 16.15, 23.00 Все на Матч!
10.05 Футбол. Лига чемпионов. «Боруссия» (Дортмунд, Германия) - «Реал» (Мадрид, Испания). (6+).
12.30 Автоспорт. «Нижегородское кольцо».
13.30 Баскетбол. Единая лига ВТБ. Финал.
17.00 Футбол. Кубок России. Суперфинал. «Балтика» (Калининградская область) - «Зенит» (Санкт-Петербург).
20.45 Смешанные единоборства. (16+).
00.25 Гандбол. Лига. Финал 4-х. Финал. (6+).
01.55 Баскетбол. Единая лига ВТБ. (6+).

ТВЦ

05.25 Х/ф «СЫЩИЦЫ». (12+).
06.55 Х/ф «СЫЩИЦЫ. НОЖ В СПИНУ». (16+).
08.25 Х/ф «ГОЛУБАЯ СТРЕЛА». (0+).
10.15 Х/ф «ТРЕМБИТА». (0+).
11.30, 00.40 События.
11.45 Х/ф «ТРЕМБИТА». (0+).
12.30 Х/ф «НЕ МОЖЕТ БЫТЬ!». (12+).
14.30 Московская неделя.
15.00 «Дорогие товарищи. Король фарцы». (16+).
15.50 «Русские тайны. Чудо-дети». (16+).
16.40 «90-е. Красавицы и чудовища». (16+).
17.30 Х/ф «СВАДЕБНЫЕ ХЛОПОТЫ». (12+).
21.15 Х/ф «ТАЙНА СПЯЩЕЙ ДАМЫ». (12+).
00.55 «Петровка, 38». (16+).
01.05 Х/ф «ДЕТДОМОВКА». (12+).

РОССИЯ К

06.30 М/ф «Две сказки».
08.00 Д/с «Отцы и дети». «Тереза Дурова».
08.30 Х/ф «ХРАНИ МЕНЯ, МОЙ ТАЛИСМАН».
09.40 Х/ф «Добро пожаловать, или Посторонним вход воспрещён». Без сюрпризов не можете?!».
10.20 Х/ф «ДОБРО ПОЖАЛОВАТЬ, ИЛИ ПОСТОРОННИМ ВХОД ВОСПРЕЩЁН».
11.30, 01.20 Д/ф «Совы. Дети ночи».
12.25 Д/ф «Погружение. Персидские мотивы».
13.10 Невский ковчег.
13.35 «Дорога к Пушкину».
13.50, 22.45 Д/ф «Жизнь и путешествия Миклухо-Маклая».
14.40 Х/ф «КОМПОЗИТОР ГЛИНКА».
16.30 «Картина мира с Михаилом Ковальчуком».
17.10 Д/с «Первые в мире».
17.25 Вечер русского романса.
18.35 Д/ф «Неизвестный Николай Миллиоти».
19.30 Новости культуры.
19.45 Новости культуры с Владиславом Флярковским.
20.25 Х/ф «ЗАВТРАК НА ТРАВЕ».
23.30 Х/ф «КОМПОЗИТОР ГЛИНКА».
2.10 Искатели.

НТВ

04.45 «УЛИЦЫ РАЗБИТЫХ ФОНАРЕЙ» (16+).
06.30 «Центральное телевидение» (16+).
08.00 «Сегодня».
08.20 «У нас выигрывают!» (12+).
10.00 «Сегодня».
10.20 «Первая передача» (16+).
11.00 «Чудо техники» (12+).
12.00 «Дачный ответ» (0+).
13.00 «НашПотребНадзор» (16+).
14.05 «Однажды...» (16+).
15.00 «Своя игра» (0+).
16.00 «Сегодня».
16.20 «Человек в праве с Андреем Куницыным» (16+).
17.00 «Следствие вели...» (16+).
18.00 «Новые русские сенсации» (16+).
19.00 Итоги недели с Ирадой Зейналовой.
20.20 «ВИА Суперстар!» (16+).
23.30 «Звезды сошлись» (16+).
01.05 «Основано на реальных событиях» (16+).

ВИДНОЕ ТВ

05.30 НОВОСТИ. ИТОГИ
06.00 МУЛЬТИчас 6 +
06.30 НОВОСТИ. ИТОГИ
07.00 МУЛЬТИчас 6 +
07.30 НОВОСТИ. ИТОГИ
08.00 МУЛЬТИчас 6 +
08.30 НОВОСТИ. ИТОГИ
09.00 УТРЕННЯЯ ЗАРЯДКА 6 +
09.10 МУЛЬТИчас 6 +
10.05 Документальный фильм: Первые на Марсе 12 +
10.45 Документальный фильм: Легенды русского балета 16 +
11.40 Документальный фильм: Секретная папка 16 +
13.00 НОВОСТИ. ИТОГИ
13.30 Сериал: ЖАРКИЙ ЛЕД 16 +

Действия фильма начинаются с чемпионата России по фигурному катанию, где идет жесткая борьба за путевку на чемпионат Европы. Соревнования еще не закончены, но лидеры уже определились: первые – Николай Рокотов и Александра Белькевич, за ними Вера Логинова и Сергей Братцев. За третье место борются пары Зорина – Давыденко и Трофимова – Молодцов. Пара Трофимова и Молодцов, видя, что шансы невысоки, идут на риск. Вопреки запретам тренера Александра Трофимова, он же отец Натальи Трофимовой, они включают в свою программу сложную поддержку. Во время выступления Виктор Молодцов замечает на трибунах свою бывшую возлюбленную, фигуристку Берковскую, которая несколько лет назад уехала в Америку. Молодцов

БЕЗ РЕКЛАМЫ



ВИДНОЕ ТВ

ошибается и роняет Наталью на лед… В результате тяжелой травмы Наталья не может продолжать карьеру фигуристки… Но она не мыслит своей жизни без льда и, теперь ей предстоит доказать себе и другим, что ее карьера в спорте еще не закончена…

14.20 Сериал: ЗНАК ИСТИННОГО ПУТИ 16 +
15.50 Документальный фильм: Первые на Марсе 12 +
16.30 НОВОСТИ. ИТОГИ
17.00 Кино: ДЕЛО КОЛЛИНИ 16 +

Каспару Лайнену предстоит расследовать запутанное дело непримечательного механика, итальянца Фабрицио Коллини, который, на первый взгляд, безо всяких мотивов убил немецкого бизнесмена Ханса Майера, после чего сам сдался полиции. Положение вещей осложняется не только молчанием Коллини и более опытным адвокатом, претендующим на пост главного героя, но и его личным причастием к делу: внучка жертвы

БЕЗ РЕКЛАМЫ



ВИДНОЕ ТВ

Йоханна была его юношеской любовью. Однако Лайнену случайно удается найти зацепку, благодаря которой он понимает, что столкнулся с крупнейшим судебным скандалом Германии.

19.00 Документальный фильм: Легенды русского балета 16 +
19.30 НОВОСТИ. ИТОГИ
20.00 Кино: ВЕЛИКИЙ ЛОНДОНСКИЙ ПОЖАР 16 +
20.50 Сериал: ЗНАК ИСТИННОГО ПУТИ 16 +
22.20 Документальный фильм: Первые на Марсе 12 +
23.00 НОВОСТИ. ИТОГИ
23.30 Кино: ДЕЛО КОЛЛИНИ 16 +
01.30 НОВОСТИ. ИТОГИ
02.00 Кино: ВЕЛИКИЙ ЛОНДОНСКИЙ ПОЖАР 16 +
02.50 Сериал: ЖАРКИЙ ЛЕД 16 +
03.30 Документальный фильм: Секретная папка 16 +
04.50 Документальный фильм: Первые на Марсе 12 +

ИСКУССТВО

СВЕТ РУССКОЙ ПЕСНИ

ХОР «РОССИЯНОЧКА» ДАЛ ОТЧЁТНЫЙ КОНЦЕРТ В ЦЕНТРАЛЬНОМ ПАРКЕ Г. ВИДНОЕ







Не одно поколение жителей Ленинского округа помнит и любит местный хор русской песни «Россияночка». Редкий городской праздник обходится без выступления замечательного коллектива, который в этом году собирается отпраздновать свое 75-летие! Порадовали они своих поклонников и 17 мая: на сцене Центрального парка города Видное хор выступил с отчетным концертом, подарив зрителям целый букет замечательных песен и ярких позитивных эмоций.

Чистые переливы женских голосов, мелодично сливающиеся с протяжными звуками баяна, чудесные русские костюмы и душевная атмосфера – только истинные артисты, безгранично преданные своему творчеству, способны дарить столько света окружающим! Буквально через пять минут после начала концерта зрительных мест возле сцены уже не осталось! Репертуар хора широк и разнообразен, но на отчетном концерте исполнялись самые свежие номера – песни, которые коллектив освоил за последний год.

– Для сегодняшнего выступления мы выбрали семь песен, и все они у нас новые, мы ничего не брали из прошлого репертуара, – рассказала художественный руководитель хора Елена Анастасьева. – Среди них песня «Чай», написанная нашим баянистом Сергеем Молдовановым и уже ставшая визитной карточкой нашего коллектива. Это лирические композиции «Милая роща», «Песня о матери» и другие. В целом этот год прошел очень насыщенно, мы активно работали, принимали участие во многих мероприятиях, для которых разучивали новые песни.

Некоторые изменения произошли и в составе хора – он пополнился новой участницей, пришедшей на смену выбывшей хористки. Но в целом коллектив «Россияночки» остается практически неизменным. Многие артистки работают в хоре не один десяток лет. Например, Татьяна Скоринина, которая поет здесь уже 40 лет. Для нее это – и занятие для души, и серьезная работа:

– Ко всем своим выступлениям, а тем более к отчетному концерту, мы всегда подходим очень трепетно – ведь в них мы показываем наши старания. Любой исполненной на сцене песне всегда предшествует долгая и даже кропотливая работа: разучивание сложных партий, отработка хорового исполнения, репетиции.

В выступлении хора «Россияночка» все гармонично и красиво: искусное соединение партий, жесты, эмоции и, конечно, яркие русские народные костюмы, которые просто восхищают своим колоритом и роскошью убранства. Но все же главной темой в этом музыкальном празднике были песни – веселые и лирические, плясовые и хороводные, шуточные и глубокие, в которых, как в зеркале, отразилась душа России.

Валентина ПОРФИРЬЕВА,
фото Валентины Кулешовой

Реклама: vdk-r@yandex.ru, тел. 8 (495) 541-24-33

ОБЪЯВЛЕНИЯ

РАЗНОЕ

- ПРОДАМ ПАРКЕТНЫЕ машины на 220 вольт, на 380 вольт. Тел. 8-925-915-36-51
- КУПЛЮ ЗЕМЕЛЬНЫЙ УЧАСТОК ИЛИ ДОМ. Тел. 8-903-111-41-45
- КУПЛЮ старинные: иконы и картины от 80 000 руб., книги до 1940 г., статуэтки, столовое серебро, сервизы, золотые монеты, буддийские фигуры, знаки, самовары, колокольчики, старинные ювелирные украшения. Тел. 8-920-075-40-40
- В гостиницу (Видное) требуется горничная, график 4/2, з/п от 40 000 до 50 000 руб. Тел. 8-966-067-32-36
- АСФАЛЬТИРОВАНИЕ дорог, площадок, УКЛАДКА тротуарной плитки. Тел. 8-926-177-44-86
- Предлагаю услуги СИДЕЛКИ, опыт работы. Тел. 8-966-184-58-74
- РЕМОНТ ХОЛОДИЛЬНИКОВ, ТЕЛЕВИЗОРОВ. ГАРАНТИЯ. Тел. 8-903-795-45-06
- РЕМОНТ КВАРТИР, ДАЧ, качественно, под ключ, недорого. Тел. 8-926-339-60-75
- РЕМОНТ стир. и посудомоечных машин, холодильников, бойлеров, эл. плит, с гар. на дому. Тел. 8-995-222-17-13
- Кадастровым инженером Кузнецовой Ольгой Игоревной, 142300, Московская область, г. Чехов, ул. Чехова, д. 79, корп. 4, пом. 103, olgapacukova@gmail.com, 8 (925) 111-000-2, реестровый № 24193, выполняются кадастровые работы в отношении земельного участка с кадастровым № 50:21:0060402:167, расположенного: обл. Московская, р-н Ленинский, с/о Молоковский, с. Остров, ул. Центральная, дом 1. Заказчиком кадастровых работ является Озерецковская Татьяна Юрьевна (МО, Ленинский округ, с. Остров, ул. Центральная, д. 1, +7 968 404-94-74). Собрание по поводу согласования местоположения границы состоится по адресу: Московская область, г. Чехов, ул. Чехова, д. 79, к. 4, пом. 103, 24 июня 2024 г. в 10.00. С проектом межевого плана земельного участка можно ознакомиться по адресу: Московская область, г. Чехов, ул. Чехова, д. 79, к. 4, пом. 103. Требования о проведении согласования местоположения границ земельных участков на местности принимаются с 24 мая 2024 г. по 24 июня 2024 г., обоснованные возражения о местоположении границ земельных участков после ознакомления с проектом межевого плана принимаются с 24 мая 2024 г. по 24 июня 2024 г. по адресу: Московская область, г. Чехов, ул. Чехова, д. 79, к. 4, пом. 103. Смежные земельные участки, в отношении местоположения границ которых проводится согласование, – участок с КН 50:21:0060402:239 по адресу: обл. Московская, р-н Ленинский, с/о Молоковский, с. Остров, ул. Центральная, дом 2, а также все земельные участки по адресу: обл. Московская, р-н Ленинский, с/о Молоковский, с. Остров, ул. Центральная, и в кадастровых кварталах 50:21:0060402, 50:21:0060401. При проведении согласования местоположения границ при себе необходимо иметь документ, удостоверяющий личность, а также документы о правах на земельный участок (часть 12 статьи 39, часть 2 статьи 40 Федерального закона от 24.07.2007 г. № 221-ФЗ "О кадастровой деятельности").

ДЛЯ РАБОТЫ В МУП «ВИДНОВСКОЕ ПТО ГХ» ТРЕБУЮТСЯ

В ПРОИЗВОДСТВЕННУЮ СЛУЖБУ «ТЕПЛОСЕТЬ»:
- слесарь по ремонту оборудования тепловых сетей (котельных), слесарь КИПиА, электрогазосварщик, огнеупорщик, аппаратчики химводоочистки, оператор котельной (сезонная и постоянная работа Расторгуево) – 8-903-112-84-16;
- электрогазосварщик (пос. Петровское), слесарь КИПиА (пос. Горки Ленинские) – 8-965-314-92-84;
- аппаратчики химводоочистки (пос. Измайлово), электромонтер (пос. Лопатино), слесарь КИПиА (пос. Лопатино), оператор котельной (пос. Измайлово и Петровский проезд), токарь, слесарь по обслуживанию тепловых сетей, слесарь по ремонту оборудования котельных – 8-906-072-96-08;
- мастер участка, слесарь по обслуживанию газового оборудования – 8-903-112-84-16;
- оператор теплового пункта, слесарь по ремонту оборудования котельных и пылеприготовительных цехов (пос. Развилка) – 8-909-162-68-84;
- слесарь по ремонту оборудования тепловых сетей, оператор теплового пункта (Видное ЦТП) – 8-905-749-25-05;
- ведущий инженер по автоматизированным системам управления производством, слесарь КИПиА – 8-909-941-75-20;
- оператор котельной, слесарь КИПиА, мастер участка, слесарь по ремонту оборудования котельных и пылеприготовительных цехов электромонтер (дер. Сапроново, с. Остров) – 8-929-982-23-54;
- дорожный рабочий – 8(926)338-51-47.

В ПРОИЗВОДСТВЕННУЮ СЛУЖБУ «ВОДОКАНАЛ»:
- мастер участка пос. Володарского – 8-963-787-95-61;
- слесари АВР, слесарь-ремонтник, участок (ГКНС г. Видное) – 8-968-454-07-34;
- машинист насосных установок канализационной станции – 8-926-813-93-07;
- машинист насосных установок водопроводный участок – 8-909-939-50-66;
- слесарь АВР (водоснабжение г. Видное) – 8-909-939-52-70;
- слесари АВР, электрогазосварщик (пос. Развилка) – 8-967-250-01-90, 8-909-939-59-45;
- мастер участка, машинист насосных установок, слесарь АВР, «Пригород Лесное» – 8-925-775-81-17;
- оператор очистных сооружений, слесарь АВР, машинист насосных установок, слесарь-ремонтник водоснабжение (пос. Горки Ленинские) – 8-967-140-91-68;
- водитель автомобиля (кат. «В», «С»), машинист экскаватора – 8-963-634-45-51;
- оператор очистных сооружений, слесарь-ремонтник – 8-977-163-94-62, 8-964-770-94-40;
- лаборант-микробиолог, инженер-химик – 8-903-117-40-80, 8-916-314-41-23;
- электромонтер по ремонту и обслуживанию электрооборудования – 8-901-748-09-83, 8-977-464-24-40.

По вопросам трудоустройства обращаться непосредственно к руководителям подразделений по указанным телефонам, а также в ОТДЕЛ КАДРОВ ПО ТЕЛЕФОНУ 8 (495) 541-74-11, адрес электронной почты для направления резюме ok@vidnoepto.ru

На постоянную работу в г. Видное требуются:
- ГРУЗЧИКИ (от 60 000 руб. на руки)
- КЛАДОВЩИКИ с опытом от 1 года (от 70 000 руб. на руки), по ТК, 5/2, гр. РФ, Киргизии, Беларуси, Казахстана.

Тел. 8-910-401-90-60

В компанию ООО «ОЛИМП СТРОЙ» требуются:
- КРОВЕЛЬЩИК;
- КАМЕНЩИК;
- СЛЕСАРЬ-САНТЕХНИК;
- ДВОРНИК,
МАЛЯР-ШТУКАТУР.
Оформление по ТК, 5/2.
Тел. 8 (495) 107-51-68

МАСТЕРСКАЯ «САПОЖОК»,
Советская, 12 (вход со двора).
Ремонт обуви, сумок, одежды.
Тел. 8 (498) 547–09–45

БЦ «Дон» г. Видное приглашает на работу: ТЕХНИКА, САНТЕХНИКА, ТРАКТОРИСТА,
зарплата от 50 000 руб.
Тел. 8 (495) 663-91-96

В БК "Центр" СРОЧНО требуется
ВОДИТЕЛЬ АВТОПОГРУЗЧИКА
з/п от 70000р. (на руки)
Выплата з/п 2 раза/мес.,
спецодежда, оформление по ТК РФ.
Т. 8(985)228-99-06

Дружный творческий коллектив МАУК «Видновская дирекция киносети» на постоянную работу приглашает: ШЕФ-РЕДАКТОРА, КОРРЕСПОНДЕНТА И ТЕЛЕОПЕРАТОРА на телеканал «Видное-ТВ».
Тел. 8 (495) 541-15-10 с 9.00 до 18.00

ФАКЕЛ Г. ВИДНОЕ, БИЗНЕС ПАРК «ЛЕНИНСКИЙ», ПРОМЗОНА ПУГОВИЧИНО

СТАРШИЙ СМЕНЫ СКЛАДА
Гр. 5/2 – 85 000 рублей
ОПЕРАТОР 1С (МЕНЕДЖЕР-КАССИР)
Гр. 5/2 – от 60 000 рублей
ГРУЗЧИК НА СКЛАД
Гр. 5/2 – 67 000 рублей

- ОФИЦИАЛЬНОЕ ТРУДОУСТРОЙСТВО И БЕЛАЯ З/П
- ВОЗМОЖНЫ ПОДРАБОТКИ
- ПОЛИС ДМС

8-925-443-87-21 Надежда

«ВИДНОВСКАЯ ДИРЕКЦИЯ КИНОСЕТИ»
РАЗМЕЩЕНИЕ РЕКЛАМЫ НА ТЕЛЕКАНАЛЕ «ВИДНОЕ-ТВ», В ГАЗЕТЕ «ВИДНОВСКИЕ ВЕСТИ», НА СВЕТОДИОДНОМ ЭКРАНЕ ФАСАДА к/т «ИСКРА» ВАШУ РЕКЛАМУ УВИДЯТ! ОТДЕЛ РЕКЛАМЫ:
8 (495) 541-24-33, 8-903-966-69-59,
эл. адрес: vdk-r@yandex.ru
ПОДПИСЫВАЙТЕСЬ НА НАС
ВКонтакте: maukvdk

ГИБДД ИНФОРМИРУЕТ

ПДД–ЛИКБЕЗ

ПРОШЁЛ НА ДОРОГАХ ЛЕНИНСКОГО ОКРУГА

В рамках социального раунда «Безопасная мобильность» автоинспекторы и волонтеры Ленинского городского округа провели профилактический рейд по соблюдению правил дорожного движения при управлении вело-мототранспортом. В нем приняли участие врио начальника Госавтоинспекции по Ленинскому городскому округу подполковник полиции Алексей Букин и начальник регистрационно-экзаменационного отдела майор полиции Юрий Чурбанов.



Ликбезы по ПДД были направлены главным образом на подростков, многие из которых используют для передвижения велосипеды и средства индивидуальной мобильности (СИМ).

В первую очередь полицейские рассказали о безопасности при управлении велосипедами, электросамокатами и другими СИМами, напомнили о необходимости использования средств безопасности – велошлемов, наколенников, налокотников и велоперчаток. В ходе рейда также были выявлены нарушители правил дорожного движения среди водителей мототранспорта. По всем нарушениям были составлены административные материалы.





Издатель: МАУК «Видновская дирекция киносети».
Генеральный директор П. А. РУСАКОВ
Секретарь гендиректора:
8 (495) 541-15-42,
E-mail: muk-vdk@yandex.ru
Адрес: г. Видное, проспект Ленинского Комсомола, д. 6а.

Периодическое печатное издание газета «Видновские вести»
Главный редактор
Е.В. ЗАМЯТНИНА
Секретарь: 8 (495) 541-24-12,
E-mail: vesti@smi-vidnoe.ru
Адрес: г. Видное, проспект Ленинского Комсомола, д. 6а.

Газета зарегистрирована в Федеральной службе по надзору в сфере связи, информационных технологий и массовых коммуникаций (Роскомнадзор). Свидетельство о регистрации ПИ № ТУ50–01749 от 19 июня 2013 г.
Время подписания номера
в печать 23.05.2024:
по графику – 15.00;
фактически – 18.00.
Дата выхода в свет: 24.05.2024. Цена свободная.

6+

Отпечатано в типографии ООО «Типография КомПресс-Москва»
Адрес: г. Химки, Нагорное шоссе, д. 2, корп. 9, пом. А
Тел. 8-499-444-04-42
Тираж 10 000 экз.
Заказ № 2265. Объём 4 п. л.
Газета выходит по вторникам и пятницам. Индекс 141407.

Рукописи не рецензируются и не возвращаются. Мнение редакции может не совпадать с мнением автора. За содержание рекламных материалов редакция ответственности не несет. При перепечатке ссылка на «Видновские вести» обязательна.

4 620006 550154 24121